



รายงานประจำปี 2560

FLOYD Public Company Limited

บริษัท ฟลอยด์ จำกัด (มหาชน)





วิสัยทัศน์

มุ่งสู่การเป็นผู้นำในธุรกิจวิศวกรรมประกอบอาคารที่สร้างความพึงพอใจให้กับลูกค้าด้วยคุณภาพและความเป็นมืออาชีพ

พันธกิจ

- ❖ ให้บริการงานก่อสร้างงานระบบวิศวกรรมประกอบอาคารอย่างมืออาชีพ
- ❖ พัฒนาการให้บริการสู่ความเป็นเลิศ เพื่อให้ลูกค้าเกิดความพึงพอใจสูงสุด
- ❖ พัฒนาการให้บริการควบคุมการใส่ใจความปลอดภัยของพนักงานและสิ่งแวดล้อมในการทำงาน

เป้าหมาย

เป็นผู้นำในการให้บริการในธุรกิจวิศวกรรมประกอบอาคาร ภายใต้กลยุทธ์การสร้างมูลค่าเพิ่ม (Value Added) ให้กับกิจการ ด้วยระบบการจัดการที่ดีและมีประสิทธิภาพ การใส่ใจในทุกรายละเอียด การให้บริการที่สะดวกรวดเร็ว ตลอดจนมุ่งมั่นในการดำเนินธุรกิจอย่างมีจริยธรรม และโปร่งใส เพื่อให้ลูกค้าเกิดความเชื่อมั่นและมีความพึงพอใจในคุณภาพของบริการ โดยอาศัยทีมงานที่มีความรู้ มีประสบการณ์และมีความเข้าใจ โดยเป้าหมายในระยะเวลา 3-5 ปี บริษัทมุ่งเน้นรักษาฐานลูกค้าเก่า พร้อมทั้งขยายฐานลูกค้าใหม่ และ สร้างมาตรฐานการให้บริการงานวิศวกรรมระบบประกอบอาคาร



สารบัญ

	หน้า
ข้อมูลสำคัญทางการเงิน	3
สารสั้นจากประธานคณะกรรมการบริษัท	4
สารสั้นจากกรรมการผู้จัดการ	5
คณะกรรมการบริษัทและประวัติโดยย่อ	6
ข้อมูลทั่วไปและข้อมูลสำคัญอื่น	10
ส่วนที่ 1 บริษัทที่ออกหลักทรัพย์	
ลักษณะการประกอบธุรกิจของบริษัท	12
ปัจจัยความเสี่ยง	35
โครงสร้างการถือหุ้น	39
โครงสร้างการจัดการ	40
การกำกับดูแลกิจการที่ดี	63
ความรับผิดชอบต่อสังคมและสิ่งแวดล้อม	73
การควบคุมภายในและการบริหารจัดการความเสี่ยง	78
รายการระหว่างกัน	81
ส่วนที่ 2 รายงานและงบการเงินสำหรับงวดปีสิ้นสุด วันที่ 31 ธันวาคม 2560	
รายงานคณะกรรมการตรวจสอบ	85
คำอธิบายและการวิเคราะห์ฐานะการเงินและผลการดำเนินงาน (MD&A)	87
งบการเงินและรายงานผู้สอบบัญชีรับอนุญาต สำหรับปีสิ้นสุด วันที่ 31 ธันวาคม 2560	110

จุดเด่นทางการเงิน

(หน่วย:ล้านบาท)

FINANCIAL	2558	2559	2560
รายได้จากการบริการ	460.17	542.82	310.88
ต้นทุนบริการ	(346.02)	(363.59)	(256.57)
กำไรขั้นต้น	114.15	179.23	54.31
ค่าใช้จ่ายในการบริหาร	(33.59)	(37.41)	(41.33)
กำไรก่อนค่าใช้จ่ายภาษีเงินได้	82.87	144.45	21.38
กำไรสุทธิ	66.21	115.89	18.86
กำไรเบ็ดเสร็จรวม	66.59	116.09	18.86
กำไรสุทธิต่อหุ้น (บาทต่อหุ้น)	0.34	0.43	0.07
สินทรัพย์รวม	241.22	403.39	491.61
หนี้สินรวม	83.27	129.35	82.07
ส่วนของผู้ถือหุ้น	157.96	274.04	409.54
กระแสเงินสดจากกิจกรรมดำเนินงาน	89.01	202.66	(52.15)
กระแสเงินสดจากกิจกรรมลงทุน	(6.01)	(3.66)	(2.01)
กระแสเงินสดจากกิจกรรมจัดหาเงิน	(53.99)	(0.05)	116.64

รายได้จากการบริการ (ล้านบาท)

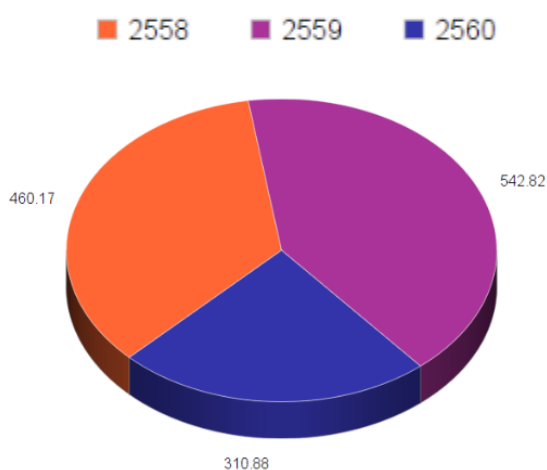

กำไรขั้นต้น (ล้านบาท)

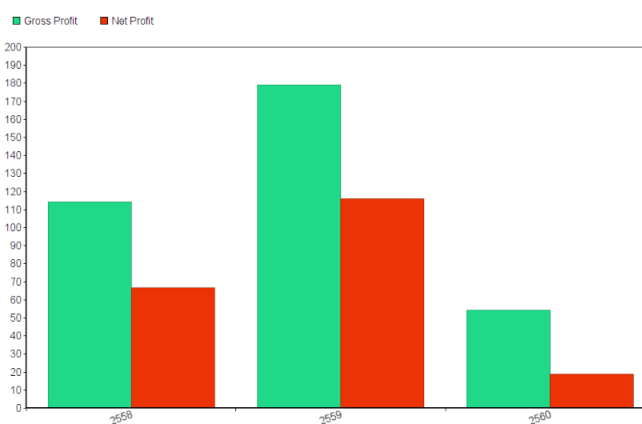

สินทรัพย์รวม, หนี้สินรวม และส่วนของผู้ถือหุ้น (ล้านบาท)

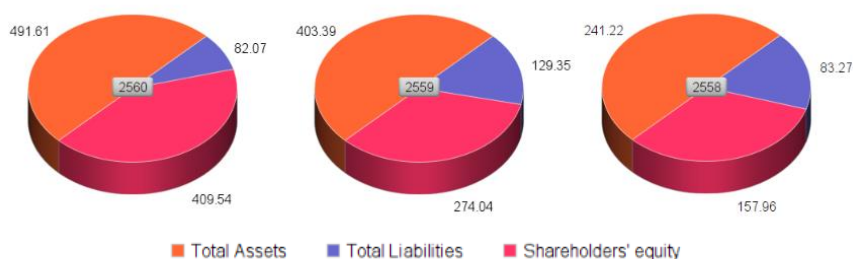

สาส์นจากประธานคณะกรรมการบริษัท



บริษัท ฟลอยด์ จำกัด (มหาชน) ในปี 2560 ที่ผ่านมานี้ ด้วยสภาพเศรษฐกิจและสภาวะของอุตสาหกรรมก่อสร้างโดยรวมชะลอตัว จากปัจจัยหลายประการ ซึ่งทำให้การแข่งขันในอุตสาหกรรมก่อสร้างมีความรุนแรง ด้วยการแข่งขันด้านราคาเป็นสำคัญ จึงส่งผลกระทบต่อผลประกอบการของบริษัทฯ

โดยในปีที่ผ่านมา บริษัทฯ ได้เข้าทำการจดทะเบียนในตลาดหลักทรัพย์ เอ็ม เอ ไอ (MAI) ในวันที่ 1 พฤศจิกายน 2560 ซึ่งส่งผลให้บริษัทสามารถขยายธุรกิจให้เติบโตได้อย่างต่อเนื่อง ตามวิสัยทัศน์ของบริษัทฯ ในการเป็น “ผู้นำในธุรกิจวิศวกรรมประกอบอาคารที่สร้างความพึงพอใจให้กับลูกค้าด้วยคุณภาพและความเป็นมืออาชีพ”

อย่างไรก็ตาม คณะกรรมการบริษัทได้ให้ความสำคัญต่อ การกำกับดูแลกิจการที่ดี การต่อต้านการทุจริต และการดำเนินธุรกิจอย่างมีธรรมาภิบาลและความรับผิดชอบต่อ พนักงาน คู่ค้า ผู้ถือหุ้น และสังคม เพื่อความโปร่งใส และ ตรวจสอบได้ แม้จะเป็นปีแรกที่บริษัทเข้ามาจดทะเบียนก็ตาม

ในโอกาสนี้ ทางคณะกรรมการบริษัทขอขอบพระคุณท่านผู้มีอุปการคุณ ท่านผู้ถือหุ้น ลูกค้า พันธมิตรทางธุรกิจ และ พนักงานทุกท่าน ที่ได้ให้การสนับสนุนบริษัทฯ ด้วยดีเสมอมา คณะกรรมการบริษัท ขอให้เชื่อมั่นว่า คณะกรรมการบริษัทจะมุ่งมั่นกำกับดูแลให้บริษัทเติบโตอย่างยั่งยืนและมั่นคง

นายสิงหะ นิกรพันธุ์

ประธานกรรมการ และ ประธานกรรมการตรวจสอบ

สารสั้นจากกรรมการผู้จัดการ



ในปี 2560 เป็นปีที่สำคัญอีกก้าวของ บริษัท ฟลอยด์ จำกัด (มหาชน) ที่ได้เดินหน้าเข้า ระดมทุนในตลาด MAI จากบริษัทฯ เล็กๆ เมื่อ 27 ปีที่ แล้ว เรามุ่งมั่นที่จะเติบโตอย่างต่อเนื่อง ด้วยคุณภาพ และการทุ่มเทอย่างจริงจัง จนวันนี้ วันที่เรามีพันธกิจ ที่จะต้องพัฒนาให้บริษัทฯ ก้าวไปสู่ความยั่งยืน มุ่งเน้น การสร้างรายได้ที่มีผลประโยชน์ต่อบริษัทฯและผู้ลงทุน ภายใต้อำนาจของการกำกับดูแลกิจการที่ดีมี คุณธรรมและความรับผิดชอบต่อพนักงาน-บุคคลากร, ลูกค้า, คู่ค้า และต่อสังคม แม้ว่าในปีที่ผ่านมาเป็นอีกปี ที่มีความท้าทายสำหรับการดำเนินธุรกิจของบริษัทฯ ภายใต้อิทธิพลเศรษฐกิจที่ซบเซา ไม่แน่นอนทั้งภายใน และภายนอกประเทศ

ซึ่งส่งผลกระทบต่อภาคอุตสาหกรรม อสังหาริมทรัพย์และก่อสร้าง ถึงกระนั้นบริษัทฯก็ได้เพิ่มมาตรการ การบริหารและลดความเสี่ยงต่างๆเพื่อรับมือกับปัญหา เพื่อให้บริษัทฯสามารถดำเนินธุรกิจได้อย่างมี ประสิทธิภาพและดำรงความสามารถในการแข่งขันไว้ได้ซึ่งจะส่งผลให้เห็นในอนาคต และสามารถเห็นได้ จากผลประกอบการในปี 2560 นี้ ถึงแม้ว่าบริษัทฯ จะมีรายได้ลดลงอย่างมากเมื่อเทียบกับปี 2559 ในขณะที่ บริษัทฯได้ขยายและเพิ่มบุคคลากร แต่บริษัทฯก็ยังมีผลกำไรอยู่บ้างเล็กน้อย

สำหรับในปี 2561 บริษัทฯยังมุ่งมั่น พัฒนา และจะมุ่งเน้นการดำเนินการอย่างมีประสิทธิภาพ ทั้ง ในด้านนวัตกรรมใหม่ๆ และการให้บริการที่มีประสิทธิภาพ เพิ่มการอบรม การพัฒนาบุคคลากร ตลอดจน ดำเนินธุรกิจที่ยึดมั่นกับพันธกิจ ที่จะต้องพัฒนาให้บริษัทฯ ก้าวไปสู่ความยั่งยืน มุ่งเน้นการสร้างรายได้ที่มี ผลประโยชน์ต่อบริษัทฯและผู้ลงทุน โดยตั้งเป้าจะเติบโตขึ้น 10 – 15% จากปี 2560 อีกทั้งเนื่องจากสภาวะ เศรษฐกิจที่เริ่มปรับตัวดีขึ้นสังเกตได้ว่าเริ่มมีโครงการใหม่ๆเกิดขึ้นตั้งแต่ปลายปี 2560 เป็นตัวหนุนบริษัทฯ จึงมั่นใจว่าในปี 2561 จะเป็นปีที่ดีสำหรับบริษัทฯ และจะเป็นปีที่เติบโตได้อย่างดี อีกปีหนึ่ง

นายทศพร จิตตวีระ

กรรมการผู้จัดการ

คณะกรรมการบริษัทและประวัติโดยย่อ



1. นายสิงหะ นิกรพันธุ์
ประธานกรรมการบริษัท และ ประธานกรรมการตรวจสอบ



2. นายบุญชู พิวประเสริฐ
กรรมการตรวจสอบ และ กรรมการอิสระ



3. นางสาวสุกัญญา ภัทรมาลัย
กรรมการตรวจสอบ และ กรรมการอิสระ



4. นายทศพร จิตตวีระ
กรรมการ



5. นายประสิทธิ์ ทัศนสุกาญจน์
กรรมการ



6. นายอภิรัช เมืองเกษม
กรรมการ



7. นางสาวลักษมี เลิศศุภกุล
กรรมการและเลขานุการบริษัท



1.ชื่อ	นายสิงหะ นิกรพันธุ์	
ตำแหน่งในบริษัท	ประธานกรรมการบริษัท,ประธานกรรมการตรวจสอบ	
อายุ	64 ปี	
วุฒิการศึกษา	ปริญญาโท MS (Business Administration)	Abilene Christian University, Dallas, Texas, U.S.A.
การอบรมบทบาทหน้าที่กรรมการ	ปริญญาตรี เศรษฐศาสตร์บัณฑิต	มหาวิทยาลัยเกษตรศาสตร์
	หลักสูตรFinancial Institution Governance Progame, (FGP) 3/2011	
	หลักสูตรRole of The Compensation Committee Program (RCC)	
	หลักสูตรDirector Certificate Program (DCP)	
	หลักสูตรImproving Board Decisions (IBD)	
	หลักสูตรDirector Certification Program Update (DCPU 2/2014)	
	หลักสูตรAdvanced Audit Committee Program (AACP 15/2014)	
	หลักสูตรAnti-Corruption for Executive Program (ACEP 10/2014)	
	หลักสูตรRole of the Chairman Program (RCP 33/2014)	
	หลักสูตรSuccessful Formulation and Execution of Strategy (SFE 25/2015)	
หลักสูตรSuccessful Formulation and ExecutionofStrategy (SFE 27/2016)"		
หลักสูตรEthical Leadership Program (ELP4/2016)		
ตำแหน่งงานในปัจจุบัน		
• กิจการที่เป็นบริษัทจดทะเบียน	ประธานกรรมการบริษัท, ประธานกรรมการตรวจสอบ ประธานกรรมการตรวจสอบ กรรมการตรวจสอบ	บริษัท ฟลอยด์ จำกัด (มหาชน) ธนาคารทหารไทย จำกัด (มหาชน) บริษัท ไอเอฟเอส แคปปิตอล (ประเทศไทย) จำกัด (มหาชน) บริษัท ทรูไทย จำกัด (มหาชน)
• กิจการที่ไม่เป็นบริษัทจดทะเบียน	กรรมการอิสระ/รองประธานกรรมการ ที่ปรึกษาคณะกรรมการและคณะอนุกรรมการ กรรมการตรวจสอบผู้ทรงคุณวุฒิ กรรมการอิสระ	สมาคมตลาดตราสารหนี้ไทย สถาบันคุณวุฒิวิชาชีพ (องค์กรมหาชน) สมาคมกองทุนสำรองเลี้ยงชีพ บริษัท ธนาคารผลิตภัณฑ์น้ำมันพีช จำกัด
วันที่ได้รับแต่งตั้ง	28 พฤษภาคม 2558	
การถือครองหลักทรัพย์ของบริษัท	ไม่มี	
คุณสมบัติต้องห้าม	ไม่มี	

2.ชื่อ	นายบุญชู พัวประเสริฐ	
ตำแหน่งในบริษัท	กรรมการตรวจสอบ/ กรรมการอิสระ	
อายุ	67 ปี	
วุฒิการศึกษา	Post Graduate Diploma Hydology	IHE, Delft, The Netherlands
การอบรมบทบาทหน้าที่กรรมการ	ปริญญาตรี วิศวกรรมศาสตร์	มหาวิทยาลัยเกษตรศาสตร์
	หลักสูตรDirector Certification Program (DCP 5/2011)	
ตำแหน่งงานในปัจจุบัน		
• กิจการที่เป็นบริษัทจดทะเบียน	กรรมการตรวจสอบ/ กรรมการอิสระ	บริษัท ฟลอยด์ จำกัด (มหาชน)
• กิจการที่ไม่เป็นบริษัทจดทะเบียน	ไม่มี	
วันที่ได้รับแต่งตั้ง	28 พฤษภาคม 2558	
การถือครองหลักทรัพย์ของบริษัท	ไม่มี	
คุณสมบัติต้องห้าม	ไม่มี	

3.ชื่อ นางสาวสุกัญญา ภัทรมาลัย	
ตำแหน่งในบริษัท	กรรมการตรวจสอบ/ กรรมการอิสระ
อายุ	62 ปี
วุฒิการศึกษา	ปริญญาโท สาขาการตลาด มหาวิทยาลัยสยาม ปริญญาตรี สาขาการบัญชี มหาวิทยาลัยสยาม
การอบรมบทบาทหน้าที่กรรมการ ตำแหน่งงานในปัจจุบัน	หลักสูตร Director Accreditation Program (DAP 121/2015)
• กิจการที่เป็นบริษัทจดทะเบียน	กรรมการตรวจสอบ/ กรรมการอิสระ บริษัท ฟลอยด์ จำกัด (มหาชน)
• กิจการที่ไม่เป็นบริษัทจดทะเบียน	Administrative โรงเรียนนานาชาติ อาร์ซี (RC International School)
วันที่ได้รับแต่งตั้ง	28 พฤษภาคม 2558
การถือครองหลักทรัพย์ของบริษัท	ไม่มี
คุณสมบัติต้องห้าม	ไม่มี

4.ชื่อ นายทศพร จิตตวีระ	
ตำแหน่งในบริษัท	กรรมการ,กรรมการบริหารความเสี่ยง,กรรมการบริหาร และกรรมการผู้จัดการ
อายุ	56 ปี
วุฒิการศึกษา	ปริญญาตรี สาขาวิศวกรรมศาสตร์ มหาวิทยาลัยเกษตรศาสตร์
การอบรมบทบาทหน้าที่กรรมการ	หลักสูตร Director Accreditation Program (DAP) รุ่นที่ SEC/2015 หลักสูตร Anti corruption the practical guide (ACPG) รุ่นที่ 23/20 15
ตำแหน่งงานในปัจจุบัน	
• กิจการที่เป็นบริษัทจดทะเบียน	กรรมการ,กรรมการบริหารความเสี่ยง ,กรรมการบริหาร และกรรมการผู้จัดการ บริษัท ฟลอยด์ จำกัด (มหาชน)
• กิจการที่ไม่เป็นบริษัทจดทะเบียน	กรรมการ บริษัท อีโคโน ชัพพลาย จำกัด (เลิกกิจการแล้วอยู่ระหว่างชำระบัญชี)
วันที่ได้รับแต่งตั้ง	3 กันยายน 2533
การถือครองหลักทรัพย์ของบริษัท	49,999,400 หุ้น (13.89 %)
คุณสมบัติต้องห้าม	ไม่มี

5.ชื่อ นายประสิทธิ์ ทัศนสุกาญจน์	
ตำแหน่งในบริษัท	กรรมการ,กรรมการบริหาร และผู้ช่วยกรรมการผู้จัดการสายงานวิศวกรรม
อายุ	58 ปี
วุฒิการศึกษา	ปริญญาตรี สาขาวิศวกรรมศาสตร์ มหาวิทยาลัยเกษตรศาสตร์
การอบรมบทบาทหน้าที่กรรมการ	หลักสูตร Director Accreditation Program (DAP) รุ่นที่ SEC/2015 หลักสูตร Anti corruption the practical guide (ACPG) รุ่นที่ 23/2015
ตำแหน่งงานในปัจจุบัน	
• กิจการที่เป็นบริษัทจดทะเบียน	กรรมการ,กรรมการบริหาร และ ผู้ช่วยกรรมการผู้จัดการสายงานวิศวกรรม บริษัท ฟลอยด์ จำกัด (มหาชน)
• กิจการที่ไม่เป็นบริษัทจดทะเบียน	กรรมการ บริษัท อีโคโน ชัพพลาย จำกัด (เลิกกิจการแล้วอยู่ระหว่างชำระบัญชี)
วันที่ได้รับแต่งตั้ง	10 พฤษภาคม 2502
การถือครองหลักทรัพย์ของบริษัท	49,999,600 หุ้น (13.89 %)
คุณสมบัติต้องห้าม	ไม่มี



6.ชื่อ นายอภิรัช เมืองเกษม	
ตำแหน่งในบริษัท	กรรมการ,กรรมการบริหารความเสี่ยง,กรรมการบริหาร และรองกรรมการผู้จัดการ
อายุ	55 ปี
วุฒิการศึกษา	ปริญญาโท สาขาบริหารธุรกิจ มหาวิทยาลัยเอเซียอาคเนย์ ปริญญาตรี สาขาวิศวกรรมศาสตร์ มหาวิทยาลัยเกษตรศาสตร์
การอบรมบทบาทหน้าที่กรรมการ	หลักสูตร Director Accreditation Program (DAP) รุ่นที่ 120/2015 หลักสูตร Anti corruption the practical guide (ACPG) รุ่นที่ 22/2015 หลักสูตร Financial Statement for Directors (FSD) รุ่นที่ 30/2016
ตำแหน่งงานในปัจจุบัน	
• กิจการที่เป็นบริษัทจดทะเบียน	กรรมการ,กรรมการบริหารความเสี่ยง,กรรมการบริหาร และรองกรรมการผู้จัดการ บริษัท ฟลอยด์ จำกัด (มหาชน)
• กิจการที่ไม่เป็นบริษัทจดทะเบียน	กรรมการ บริษัท อีโคโน ชัพพลาย จำกัด (เลิกกิจการแล้วอยู่ระหว่างชำระบัญชี)
วันที่ได้รับแต่งตั้ง	26 มกราคม 2558
การถือครองหลักทรัพย์ของบริษัท	49,500,000 หุ้น (13.75 %)
คุณสมบัติต้องห้าม	ไม่มี

7.ชื่อ นางสาวลักษมี เลิศศุภกุล	
ตำแหน่งในบริษัท	กรรมการ,กรรมการบริหาร,ผู้ช่วยกรรมการผู้จัดการสายงานสนับสนุนธุรกิจ และเลขานุการบริษัท
อายุ	31 ปี
วุฒิการศึกษา	ปริญญาโท สาขาการเงิน University of Bradford, UK ปริญญาตรี สาขาวิศวกรรมศาสตร์ มหาวิทยาลัยธรรมศาสตร์
การอบรมบทบาทหน้าที่กรรมการ	หลักสูตร Director Accreditation Program (DAP) รุ่นที่ 120/2015 หลักสูตร Anti corruption the practical guide (ACPG) รุ่นที่ 22/2015 หลักสูตร Financial Statement for Directors (FSD) รุ่นที่ 30/2016 หลักสูตร Company Secretary Program (CSP) รุ่นที่ 68/2016 หลักสูตร Company Reporting Program (CRP) รุ่นที่ 13/2015 หลักสูตร Board Reporting Program (BRP) รุ่นที่ 19/2016
ตำแหน่งงานในปัจจุบัน	
• กิจการที่เป็นบริษัทจดทะเบียน	กรรมการ,กรรมการบริหาร, ผู้ช่วยกรรมการผู้จัดการสายงานสนับสนุนธุรกิจ และเลขานุการบริษัท บริษัท ฟลอยด์ จำกัด (มหาชน)
• กิจการที่ไม่เป็นบริษัทจดทะเบียน	กรรมการ บริษัท ไบโอเทค เอิร์ธ แคร้ จำกัด
วันที่ได้รับแต่งตั้ง	26 มกราคม 2558
การถือครองหลักทรัพย์ของบริษัท	ไม่มี
คุณสมบัติต้องห้าม	ไม่มี

ข้อมูลทั่วไปและข้อมูลสำคัญอื่น

ชื่อบริษัทที่ออกหลักทรัพย์	: บริษัท ฟลอยด์ จำกัด (มหาชน) (“บริษัท” หรือ “FLOYD”)
ชื่อภาษาอังกฤษ	: FLOYD PUBLIC COMPANY LIMITED
ประกอบธุรกิจ	: ให้บริการรับเหมาติดตั้งงานระบบไฟฟ้า ระบบสื่อสาร ระบบสุขาภิบาลและระบบป้องกันอัคคีภัย และระบบปรับอากาศ โดยเริ่มตั้งแต่จัดหาวัสดุอุปกรณ์ให้คำปรึกษา ออกแบบ วางระบบ และติดตั้งอุปกรณ์ภายในอาคาร
ที่ตั้งสำนักงานใหญ่	: เลขที่ 31/4 หมู่ที่ 2 ซอยวัดส้มเกลี้ยง ถนนกาญจนาภิเษก ตำบลบางแม่นาง อำเภอบางใหญ่ จังหวัดนนทบุรี 11140
HOME PAGE	: www.floyd.co.th
E-MAIL	: office@floyd.co.th
เลขทะเบียนบริษัท	: บมจ. 0107559000125
โทรศัพท์	: +66(0)2-191-6258-60
โทรสาร	: +66(0)2-191-6262
ทุนจดทะเบียน	: 180,000,000 บาท
ทุนเรียกชำระแล้ว	: 180,000,000 บาท ประกอบด้วยหุ้นสามัญ 360,000,000 หุ้น มูลค่าหุ้นที่ตราไว้ต่อหุ้น 0.5 บาท
นายทะเบียนหุ้นสามัญ	: บริษัท ศูนย์รับฝากหลักทรัพย์ (ประเทศไทย) จำกัด สำนักงานตั้งอยู่ที่ 93 อาคารตลาดหลักทรัพย์แห่งประเทศไทย ถนนรัชดาภิเษก แขวงดินแดง เขตดินแดง จังหวัดกรุงเทพมหานคร 10400 โทรศัพท์ 0-2009-9000 โทรสาร 0-2009-9991 Call Center 0-2009-9999
ผู้สอบบัญชี	: บริษัท สยาม ทูธ สอบบัญชี จำกัด สำนักงานตั้งอยู่ที่ 383 อาคาร A ชั้น 8 โครงการปริชาคมเพล็กซ์ ถนนรัชดาภิเษก ซอยรัชดาภิเษก 20 แขวงสามเสนนอก เขตห้วยขวาง จังหวัดกรุงเทพมหานคร 10310 โทรศัพท์ 0-97445-4459



ส่วนที่ 1 บริษัทที่ออกหลักทรัพย์



ลักษณะการประกอบธุรกิจ

1. ประวัติความเป็นมาและพัฒนาการที่สำคัญ

1.1 ประวัติความเป็นมาและพัฒนาการที่สำคัญ

บริษัท ฟลอยด์ จำกัด (มหาชน) (“บริษัท”) ก่อตั้งขึ้นเมื่อวันที่ 28 พฤศจิกายน พ.ศ.2531 2531 โดยกลุ่มวิศวกรที่มีความชำนาญเฉพาะทางด้านธุรกิจ จำนวน 4 ท่าน ประกอบด้วย นาย สมเกียรติ เลิศสุกกุล, นาย ทศพร จิตตวีระ, นาย อภิรัช เมืองเกษม และ นาย ประสิทธิ์ ทัศนสุกาญจน์ โดยมีวัตถุประสงค์เพื่อดำเนินธุรกิจให้บริการรับเหมาติดตั้งระบบวิศวกรรมประกอบอาคาร (Mechanical & Electrical Engineering Contractor) โดยมีขอบเขตการให้บริการ งานระบบวิศวกรรมไฟฟ้าและระบบสื่อสาร (Electrical system and Communication system), งานระบบสุขาภิบาล และระบบดับเพลิง (Sanitary System and Fire Protection System) และระบบปรับอากาศและระบบระบายอากาศ (Air Conditioning System) โดยที่วิศวกรที่มีความชำนาญเฉพาะด้าน สำหรับอาคารสำนักงาน อาคารพาณิชย์ขนาดใหญ่ คอนโดมิเนียมที่พักอาศัย โรงพยาบาล โรงแรม ศูนย์การค้า โรงงานอุตสาหกรรม และโครงการลงทุนภาครัฐที่มีขนาดไม่สูงมากนัก

บริษัท ถือเป็นบริษัทรับเหมานขนาดกลางที่มีมูลค่าโครงการอยู่ระหว่าง 30 – 400 ล้านบาท โดยลูกค้าส่วนใหญ่เป็นบริษัทพัฒนาอสังหาริมทรัพย์รายใหญ่ของประเทศที่จดทะเบียนในตลาดหลักทรัพย์ บริษัทฯ เป็นผู้ให้บริการรับเหมาติดตั้งงานวิศวกรรมประกอบอาคาร รวมถึงงานออกแบบ จัดทำ และรับเหมาติดตั้งงานระบบวิศวกรรมอย่างครบวงจร ซึ่งประกอบด้วยติดตั้งระบบไฟฟ้าและระบบสื่อสาร ระบบสุขาภิบาลและดับเพลิง และระบบปรับอากาศและระบายอากาศ โดยมีลูกค้ากลุ่มเป้าหมายหลักได้แก่ห้างสรรพสินค้าและค้าปลีก อาคารสำนักงาน อสังหาริมทรัพย์ โรงพยาบาล มหาวิทยาลัย สถานที่ราชการ และโรงงานอุตสาหกรรม เป็นต้น ด้วยประสบการณ์การทำงานกว่า 29 ปี ในงานที่หลากหลาย ทำให้บริษัทฯ มีความพร้อมในการให้บริการก่อสร้างงานระบบแบบครบวงจร โดยบริษัทฯ มุ่งเน้นการทำงานให้เสร็จภายในระยะเวลาที่กำหนดด้วยคุณภาพและงบประมาณที่เหมาะสม

สำหรับการประกอบกิจการของบริษัทฯ ในระยะแรกมีรูปแบบการดำเนินการในลักษณะกลุ่มบริษัท โดยมีบริษัทที่เกี่ยวข้องซึ่งมีผู้ถือหุ้นและผู้บริหารกลุ่มเดียวกัน ประกอบด้วย

- บริษัท ฟลอยด์ จำกัด ทำหน้าที่ให้บริการรับเหมาติดตั้งระบบวิศวกรรมประกอบอาคาร
- บริษัท อีโค โน้เทค จำกัด ทำหน้าที่ในการจัดหาวัสดุและอุปกรณ์ให้แก่บริษัทฯ เพื่อใช้ในการให้บริการรับเหมาติดตั้งระบบวิศวกรรมประกอบอาคาร
- บริษัท อีโค โน้ ชัพพลาย จำกัด ทำหน้าที่ในการจัดหาวัสดุอุปกรณ์ให้แก่บริษัทฯ เพื่อใช้ในการให้บริการรับเหมาติดตั้งระบบวิศวกรรมประกอบอาคาร



ต่อมาในปี 2556 กลุ่มบริษัทได้มีการปรับโครงสร้างธุรกิจเพื่อให้เกิดความคล่องตัวในการดำเนินธุรกิจและจัดความขัดแย้งทางผลประโยชน์ บริษัทฯ จึงได้ดำเนินการรับโอนกิจการทั้งหมด (Entire Business Transfer) จากบริษัท อีโคโนเทค จำกัด และ ดำเนินการรับโอนบุคลากรและรับโอนการดำเนินงานโดยวิธีซื้อทรัพย์สินที่จำเป็นต่อการประกอบธุรกิจจาก บริษัท อีโคโน ซัพพลาย จำกัด ให้มาอยู่ภายใต้การดำเนินงานของบริษัทฯ ส่งผลให้ นับตั้งแต่ปี 2557 เป็นต้นมา การดำเนินงานทั้งในส่วนของการจัดหาวัสดุและอุปกรณ์ตลอดจนให้บริการรับเหมาติดตั้งระบบวิศวกรรมประกอบอาคาร จึงอยู่ภายใต้การดำเนินงานของ “บริษัท ฟลอยด์ จำกัด (มหาชน)” แต่เพียงบริษัทเดียว

แผนผังแสดงขั้นตอนการปรับโครงสร้างกิจการของกลุ่มบริษัท

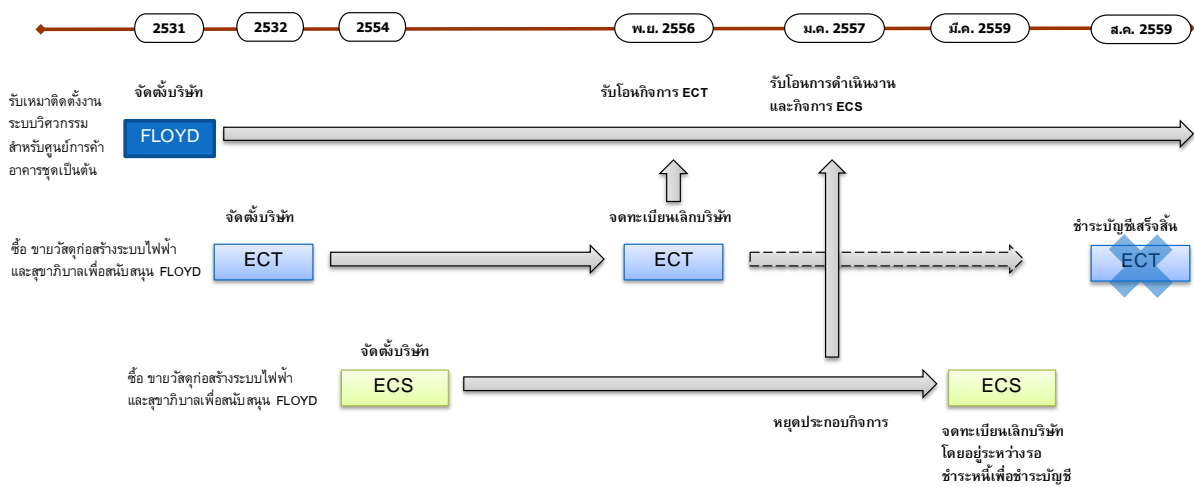

หมายเหตุ : FLOYD หมายถึง บริษัท ฟลอยด์ จำกัด (มหาชน)

ECT หมายถึง บริษัท อีโคโน เทค จำกัด

ECS หมายถึง บริษัท อีโคโน ซัพพลาย จำกัด

ทั้งนี้ บริษัทฯมีทีมงานวิศวกรและช่างผู้เชี่ยวชาญที่จะให้บริการและแก้ไขปัญหาต่างๆ ได้อย่างรวดเร็วและถูกต้องตามหลักวิศวกรรม โดยทีมงานและวิศวกรที่มีประสบการณ์และความชำนาญในธุรกิจรับเหมาติดตั้งและวางระบบวิศวกรรมที่มีประสบการณ์และความชำนาญมากกว่า 29 ปี รวมถึงผลงานที่เป็นที่ยอมรับทั้งในเรื่องคุณภาพงานบริการ และการดำเนินงานให้แล้วเสร็จตามที่ได้ตกลงไว้กับลูกค้า โดยมีลำดับการพัฒนาที่สำคัญสรุปได้ดังนี้

ปี	พัฒนาการที่สำคัญ
2531	- เดือน พฤศจิกายน จดทะเบียนก่อตั้งบริษัท ฟลอยด์ จำกัด (“บริษัทฯ”) ด้วยทุนจดทะเบียน 1 ล้านบาท ประกอบด้วยหุ้นสามัญ 10,000 หุ้น มูลค่าที่ตราไว้ 100 บาท สำนักงานใหญ่เลขที่ 303/4 หมู่ที่ 1 ซอยเพชรเกษม 45 ถนนเพชรเกษม แขวงบางแคเหนือ เขตภาษีเจริญ จังหวัดกรุงเทพมหานคร โดยมีวัตถุประสงค์ในการประกอบธุรกิจ รับเหมาติดตั้งระบบวิศวกรรมประกอบอาคารแบบครบวงจรซึ่งประกอบด้วย การรับเหมาติดตั้งระบบไฟฟ้าและระบบสื่อสาร ระบบประปา ระบบสุขาภิบาลระบบดับเพลิง ระบบปรับอากาศ และระบบระบายอากาศ
2532	- เดือน กันยายน จดทะเบียนก่อตั้งบริษัท อีโคโนเทค จำกัด โดยมีวัตถุประสงค์ในการทำหน้าที่จัดซื้อและจัดหาวัสดุและอุปกรณ์เพื่อใช้ในการติดตั้งและวางระบบให้แก่บริษัทฯ โดยมีทุนจดทะเบียนเริ่มต้น 1 ล้านบาทประกอบด้วยหุ้นสามัญ 10,000หุ้น มูลค่าที่ตราไว้ 100 บาท โดยมีสำนักงาน เลขที่ 337 หมู่บ้านจักรแก้ว ถนนสุขาภิบาล 1 แขวงคลองจั่น เขตบางกะปิ กรุงเทพมหานคร
2537	- เดือน มกราคม เพิ่มทุนจดทะเบียนบริษัท อีโคโนเทค จำกัด เป็น 3 ล้านบาทโดยการออกหุ้นสามัญเพิ่มทุนจำนวน 20,000 หุ้น มูลค่าที่ตราไว้ 100 บาท และเรียกชำระเต็มจำนวน เพื่อนำเงินมาลงทุนขยายการให้บริการและเป็นเงินทุนหมุนเวียนในกิจการ
2538	- เดือนมกราคม ย้ายสำนักงานใหญ่ของบริษัทฯ ไปยัง เลขที่ 41/122-123 ซอยเอกมัย 76 ถนนเอกชัย แขวงบางบอน เขตบางขุนเทียน จังหวัดกรุงเทพมหานครและเริ่มขยายฐานลูกค้าไปยังกลุ่มศูนย์การค้าและธุรกิจค้าปลีก - เดือน กันยายน 2538 ย้ายสำนักงานใหญ่ของบริษัท อีโคโน เทค จำกัด ไปยัง เลขที่ 41/122-123 ซอยเอกมัย 76 ถนนเอกชัย แขวงบางบอน เขตบางขุนเทียน จังหวัดกรุงเทพมหานคร
2547	- เดือน พฤศจิกายน เพิ่มทุนจดทะเบียนบริษัท อีโคโนเทค จำกัด เป็น 5 ล้านบาทโดยการออกหุ้นสามัญเพิ่มทุนจำนวน 20,000 หุ้น มูลค่าที่ตราไว้ 100 บาท เพื่อนำเงินมาลงทุนขยายการให้บริการและเป็นเงินทุนหมุนเวียนในกิจการ - เดือน พฤศจิกายน เพิ่มทุนจดทะเบียนบริษัทฯ เป็น 5 ล้านบาทโดยการออกหุ้นสามัญเพิ่มทุนจำนวน 40,000 หุ้น มูลค่าที่ตราไว้ 100 บาท เพื่อนำเงินมาลงทุนขยายการให้บริการและเป็นเงินทุนหมุนเวียนในกิจการ - เดือนธันวาคม เริ่มขยายฐานลูกค้าไปยังกลุ่มอสังหาริมทรัพย์ อาคารสำนักงาน โรงงานและโชว์รูม
2551	- เดือนธันวาคม ย้ายสำนักงานใหญ่ของบริษัท อีโคโน เทค จำกัด ไปยัง เลขที่ 31/4 หมู่ที่ 2 ซอยวัดส้มเกลี้ยง ถนนกาญจนาภิเษก ตำบลแม่เฒ่า อำเภอบางใหญ่ จังหวัดนนทบุรีซึ่งเป็นที่ตั้งของสำนักงานใหญ่ ณ ปัจจุบัน
2552	- เดือนพฤษภาคม ย้ายสำนักงานใหญ่ของบริษัทฯ ไปยัง เลขที่ 31/4 หมู่ที่ 2 ซอยวัดส้มเกลี้ยง ถนนกาญจนาภิเษก ตำบลแม่เฒ่า อำเภอบางใหญ่ จังหวัดนนทบุรีซึ่งเป็นที่ตั้งของสำนักงานใหญ่ ณ ปัจจุบัน
2554	- เดือน มกราคม จดทะเบียนก่อตั้งบริษัท อีโคโน ซัพพลาย จำกัด โดยมีวัตถุประสงค์หลักเพื่อทำหน้าที่จัดซื้อและจัดหาวัสดุและอุปกรณ์เพื่อใช้ในการติดตั้งและวางระบบให้แก่บริษัทฯ โดยมีทุนจดทะเบียนเริ่มต้น 1 ล้านบาทประกอบด้วยหุ้นสามัญ 50,000หุ้น มูลค่าที่ตราไว้ 100 บาท
2556	- เดือนพฤศจิกายน ที่ประชุมวิสามัญผู้ถือหุ้นครั้งที่ 1/2556 มีมติให้บริษัทฯดำเนินการรับโอนกิจการทั้งหมด(Entire Business Transfer)จากบริษัท อีโคโนเทค จำกัด และดำเนินการรับโอนบุคลากรและรับโอนการดำเนินงานโดยวิธีซื้อทรัพย์สินที่จำเป็นต่อการประกอบธุรกิจจากบริษัท อีโคโน ซัพพลาย จำกัด เพื่อเป็นการปรับโครงสร้างธุรกิจให้เกิดความคล่องตัวในการดำเนินธุรกิจและขจัดความขัดแย้งทางผลประโยชน์ - เดือนพฤศจิกายน บริษัทฯรับโอนกิจการทั้งหมด (Entire Business Transfer) ซึ่งประกอบด้วย สิทธิทรัพย์สิน สิทธิหน้าที่ ลูกจ้าง ใบอนุญาตและสัญญาต่างๆ จากบริษัท อีโคโน เทค จำกัด โดยต่อมาบริษัท อีโคโน เทค จำกัด ได้จด

	ทะเบียนเลิกกิจการต่อกระทรวงพาณิชย์ในเดือนพฤศจิกายน 2556 และดำเนินการชำระบัญชีเสร็จสิ้นต่อกระทรวงพาณิชย์ในเดือน สิงหาคม 2559
2557	- เดือนมกราคม รับ โอนการดำเนินงาน และบุคลากรจากบริษัท อีโคโน ซ์พพลาย จำกัด โดย สถานะปัจจุบันของบริษัท อีโคโน ซ์พพลาย จำกัด ได้ดำเนินการจดทะเบียนเลิกกิจการต่อกระทรวงพาณิชย์เสร็จสิ้นในเดือนมีนาคม 2559 และอยู่ระหว่างรอชำระบัญชี
2558	- เดือนมกราคม เพิ่มทุนจดทะเบียนบริษัทฯ เป็น 100 ล้านบาท โดยการออกหุ้นสามัญเพิ่มทุนจำนวน 950,000หุ้น มูลค่าที่ตราไว้ 100 บาท เพื่อเสนอขายให้แก่ผู้ถือหุ้นเดิม และเรียกชำระเต็มจำนวน เพื่อนำเงินมาลงทุนขยายการให้บริการและเป็นเงินทุนหมุนเวียนในกิจการ - เดือนธันวาคม เพิ่มทุนจดทะเบียนเป็น 135 ล้านบาท โดยการออกหุ้นสามัญเพิ่มทุนจำนวน 350,000หุ้น มูลค่าที่ตราไว้ 100 บาท เพื่อเสนอขายให้แก่ผู้ถือหุ้นเดิม และเรียกชำระเต็มจำนวน เพื่อนำเงินมาลงทุนขยายการให้บริการและเป็นเงินทุนหมุนเวียนในกิจการ
2559	- เดือน มีนาคม ที่ประชุมสามัญผู้ถือหุ้นประจำปี 2559 มีมติแปรสภาพเป็นบริษัทมหาชนจำกัด โดยเปลี่ยนชื่อเป็นบริษัท ฟลอยด์ จำกัด (มหาชน) แปรมูลค่าหุ้นที่ตราไว้จากเดิมหุ้นละ 100 บาท เป็นมูลค่าหุ้นละ 0.50 บาท และได้มีมติเพิ่มทุนจดทะเบียนบริษัทฯ จาก 135 ล้านบาท เป็น 180 ล้านบาท แบ่งเป็นหุ้นสามัญจำนวน 360 ล้านหุ้น มูลค่าที่ตราไว้หุ้นละ 0.50 บาท โดยจัดสรรหุ้นเพิ่มทุนจำนวน 90 ล้านหุ้น เพื่อเสนอขายให้กับประชาชน โดยวันที่ 1 เมษายน 2559 บริษัทฯ ได้จดทะเบียนแปรสภาพจากบริษัทจำกัดเป็นบริษัทมหาชนจำกัดกับกระทรวงพาณิชย์
2560	- เดือน พฤศจิกายน 2560 บริษัทฯ ได้เสนอขายหุ้นเพิ่มทุนต่อประชาชน เป็นครั้งแรก (IPO) และตลาดหลักทรัพย์ เอ็ม เอ ไอ ได้รับหุ้นสามัญของบริษัทฯ เป็นหลักทรัพย์จดทะเบียนและเริ่มทำการซื้อขายเมื่อวันที่ 1 พฤศจิกายน 2560 โดยใช้ชื่อย่อในการซื้อขายหลักทรัพย์ว่า FLOYD



1.2 โครงสร้างการถือหุ้นของกลุ่มบริษัท



* ผู้ถือหุ้นใหญ่และผู้มีอำนาจควบคุม ประกอบด้วย นายประสิทธิ์ ทศนสุกาญจน์ นายทศพร จิตตวีระ นายอภิรัช เมืองเกษม นางสุลัย เลิศศุภกุล

**รอชำระบัญชี เนื่องจากอยู่ระหว่างการติดตามรับชำระหนี้จากลูกหนี้การค้าจำนวน 1 ราย โดยที่ประชุมของคณะกรรมการบริษัท อีโคโน ซัพพลาย จำกัด ครั้งที่ 2/2557 มีมติให้ชำระบัญชีบริษัท อีโคโน ซัพพลาย จำกัด ภายหลังจากได้รับชำระหนี้จากลูกหนี้การค้าดังกล่าว

ณ วันที่ 31 ธันวาคม 2560 บริษัทฯ ไม่มีบริษัทย่อยและบริษัทร่วม โดยมีสำนักงานใหญ่ตั้งอยู่เลขที่ 31/4 หมู่ที่ 2 ซอยวัดส้มเกลี้ยง ถนนกาญจนาภิเษก ตำบลแม่นาง อำเภอบางใหญ่ จังหวัดนนทบุรี

1.3 ความสัมพันธ์กับกลุ่มธุรกิจของผู้ถือหุ้นใหญ่

- ไม่มี -

1.4 ลักษณะการประกอบธุรกิจของบริษัท

บริษัทฯ เป็นผู้ให้บริการรับเหมาติดตั้งงานวิศวกรรมประกอบอาคาร รวมถึงงานออกแบบ จัดหา และรับเหมาติดตั้งงานระบบวิศวกรรมอย่างครบวงจร ซึ่งประกอบด้วย การติดตั้งระบบไฟฟ้าและระบบสื่อสาร ระบบสุขาภิบาลและดับเพลิง และระบบปรับอากาศและระบายอากาศ โดยมีลูกค้ากลุ่มเป้าหมายหลักได้แก่ ห้างสรรพสินค้าและค้าปลีก อาคารสำนักงาน อสังหาริมทรัพย์ โรงพยาบาล มหาวิทยาลัย สถานที่ราชการ และโรงงานอุตสาหกรรม เป็นต้น ด้วยประสบการณ์การทำงานกว่า 28 ปี ในงานที่หลากหลาย ทำให้บริษัทฯ มีความพร้อมในการให้บริการก่อสร้างงานระบบแบบครบวงจร โดยบริษัทฯ มีนโยบายที่มุ่งเน้นการทำงานให้เสร็จภายในระยะเวลาที่กำหนดด้วยคุณภาพและงบประมาณที่เหมาะสม

ทั้งนี้ บริษัทฯ มีนโยบายที่จะรับงานตรงจากเจ้าของโครงการ (Project Owner) โดยผ่านการประกวดราคา ซึ่งครอบคลุมถึงการจัดซื้อและจัดหาอุปกรณ์และให้บริการติดตั้ง ซึ่งจะทำให้บริษัทฯ สามารถควบคุมต้นทุน คุณภาพและการให้บริการได้อย่างมีประสิทธิภาพ แต่ในบางกรณีที่บริษัทฯ ต้องการขยายฐานลูกค้ากลุ่มใหม่หรือยกระดับความสามารถในการรับงาน บริษัทฯ จึงจะดำเนินการในลักษณะผู้รับเหมาช่วง (Sub-contractor) ซึ่งสำหรับวิธีการในการจัดหางานในแต่ละโครงการนั้น อาจจะมาจกวิธีการประมูล หรือการเจรจาต่อรอง รวมถึงการร่วมมือกับบริษัทฯ อื่นในลักษณะกิจการร่วมค้า ก็เป็นไปได้ สำหรับการคัดเลือกโครงการที่จะเข้าร่วมประมูลในแต่ละครั้งนั้น บริษัทฯ จะคำนึงถึงปัจจัยสำคัญต่างๆ อาทิเช่น ความน่าเชื่อถือและความสามารถในการชำระเงินของลูกค้า ผลตอบแทนที่คาดว่าจะได้รับ ประเภทและขนาดโครงการ ระยะเวลาในการดำเนินงาน ปริมาณงานที่บริษัทฯ ยังไม่ได้ส่งมอบ แหล่งเงินทุน และความพร้อมของบุคลากร เป็นต้น

สำหรับบริการของบริษัทฯ สามารถแบ่งตามลักษณะงานและระบบที่ติดตั้งเป็น 3 ประเภทหลัก ดังนี้

1.4.1 งานให้บริการรับเหมาติดตั้งระบบไฟฟ้าและระบบสื่อสาร

บริษัทฯ ให้บริการรับเหมาติดตั้งระบบไฟฟ้าและระบบสื่อสารครบวงจร โดยเริ่มตั้งแต่จัดซื้อและจัดหาวัสดุอุปกรณ์ ให้คำปรึกษา ออกแบบ วางระบบ และติดตั้งอุปกรณ์ไฟฟ้าและสื่อสาร ภายในอาคาร ซึ่งสามารถแจกแจงรายละเอียด ในแต่ละประเภทการให้บริการ ดังนี้

งานระบบวิศวกรรมไฟฟ้า

- งานติดตั้งระบบสถานีไฟฟ้าย่อย ได้แก่ การจัดหาและติดตั้งหม้อแปลงไฟฟ้าและสถานีย่อยที่นำกระแสไฟฟ้าแรงดันสูงจากระบบไฟฟ้าภายนอกเพื่อแปลงให้เป็นระบบไฟฟ้าแรงดันต่ำที่ใช้ในอาคาร ซึ่งจะรวมถึงการวางระบบสายไฟฟ้าแรงสูงที่เชื่อมต่อกับระบบไฟฟ้าภายนอกกับระบบควบคุมไฟฟ้า นอกจากนี้ยังรวมถึงงานติดตั้งเครื่องกำเนิดไฟฟ้า

- งานระบบจ่ายไฟฟ้าและระบบแสงสว่าง ได้แก่ การจัดหาและติดตั้งตู้จ่ายไฟฟ้า ตู้แยกไฟฟ้าในแต่ละชั้น สายไฟฟ้าหลัก สายไฟฟ้าย่อย โคมไฟฟ้า แผงสวิทช์ไฟฟ้า และอุปกรณ์เปิดปิดและจ่ายไฟฟ้า
- งานระบบไฟฟ้าสำรองและไฟฟ้าฉุกเฉินกรณีระบบไฟฟ้าขัดข้อง ได้แก่ การจัดหาและติดตั้งระบบแสงสว่างไฟฟ้าฉุกเฉิน ระบบจ่ายไฟฟ้าฉุกเฉิน และอุปกรณ์จ่ายไฟฟ้าสำรอง
- งานระบบสายล่อฟ้า และระบบป้องกันแรงดันเกิน (ไฟกระชาก) ที่เกิดจากฟ้าผ่า LIGHTING PROTECTION SYSTEM ได้แก่ การจัดหาและติดตั้งสายล่อฟ้า สายนำไฟฟ้า และระบบนำไฟฟ้า
- งานระบบจัดการอาคาร (Building Management System : BMS) ได้แก่ ระบบที่มีการจัด รวบรวมการควบคุมพารามิเตอร์ต่าง ๆ ในอาคารให้เป็นการควบคุมที่ส่วนกลางอย่างอัตโนมัติ ที่สามารถแสดงผลและควบคุมพารามิเตอร์ต่าง ๆ ได้
- งานระบบสายดิน (Grounding System) ได้แก่ การติดตั้งสายดินเพื่อช่วยให้อุปกรณ์ป้องกันกระแสเกินทำงานได้เร็วขึ้นเมื่อเกิดการลัดวงจรลงดิน การจำกัดแรงดันเกินที่อาจเกิดขึ้นได้ในส่วนต่างๆของระบบไฟฟ้า อันเนื่องมาจากฟอลต์ในระบบ หรือการสัมผัสโดยบังเอิญจากสายแรงสูง

งานระบบสื่อสาร

- งานระบบโทรศัพท์และโทรศัพท์ไร้สาย ได้แก่ การจัดหาและติดตั้งสายสื่อสาร ตู้แยกสื่อสาร อุปกรณ์ควบคุมระบบสื่อสารภายในอาคารและระบบรับสัญญาณหลัก
- งานระบบรักษาความปลอดภัย ได้แก่ การจัดหาและติดตั้งระบบกล้องวงจรปิด CCTV ศูนย์ควบคุม ระบบควบคุมการผ่านเข้าหรือออกประตูหรือการผ่านเข้าออกพื้นที่ และ โครงข่ายสายนำสัญญาณ
- งานระบบเสียงและระบบภาพในอาคารได้แก่ การจัดหาและติดตั้งระบบการกระจายเสียงและภาพในอาคาร งานติดตั้งจ่ายคาวเทียม
- งานระบบเชื่อมโยงเครือข่ายใยแก้ว ได้แก่ การจัดหาและติดตั้งระบบ โครงข่ายใยแก้วระบบการเชื่อมต่อคอมพิวเตอร์
- งานระบบควบคุมอาคารอัจฉริยะ ได้แก่ การจัดหาและติดตั้งสายไฟฟ้าและอุปกรณ์ควบคุมอาคารอัจฉริยะ

- งานระบบสัญญาณเตือนภัย ได้แก่ การจัดหาและติดตั้งเครือข่ายสัญญาณเตือนภัย และอุปกรณ์ตรวจจับและส่งสัญญาณเตือนภัย ระบบเตือนอัคคีภัย ระบบไฟฉุกเฉิน ระบบกันไฟลาม

ตัวอย่างผลงานการให้บริการงานรับเหมาติดตั้งงานระบบวิศวกรรมไฟฟ้า



งานห้องควบคุมไฟฟ้า



งานติดตั้งหม้อแปลงไฟฟ้า



งานติดตั้งดวงโคม



งานระบบไฟฟ้าสำรอง

ตัวอย่างผลงานการให้บริการงานรับเหมาติดตั้งงานระบบวิศวกรรมสื่อสาร

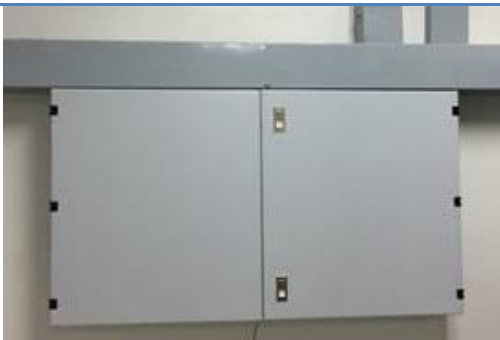

งานติดตั้งตู้สาขาโทรศัพท์



งานระบบเสียงในอาคาร



งานติดตั้งลำโพง และ Head detector



งานติดตั้งจานดาวเทียม

1.4.2 งานให้บริการรับเหมาติดตั้งระบบประปา ระบบสุขาภิบาล และระบบดับเพลิง

บริษัทฯ ให้บริการรับเหมาติดตั้งระบบประปา ระบบสุขาภิบาล และระบบดับเพลิงครบวงจร โดยเริ่มตั้งแต่จัดหาวัสดุอุปกรณ์ ให้คำปรึกษา ออกแบบ วางระบบ และติดตั้งอุปกรณ์ภายในอาคาร ซึ่งสามารถแจกแจงรายละเอียด ในแต่ละประเภทการให้บริการ ดังนี้

งานระบบประปา ระบบสุขาภิบาล

- งานระบบลำเลียงน้ำดี ได้แก่ การจัดหาและติดตั้งท่อลำเลียงน้ำระบบท่อประปาและอุปกรณ์จ่ายน้ำ
- งานระบบผลิตไอน้ำและน้ำร้อน ได้แก่ การจัดหาและติดตั้งระบบหม้อต้มน้ำ และระบบจ่ายน้ำร้อน
- งานระบบระบายน้ำและบำบัดน้ำเสีย ได้แก่ การจัดหาและติดตั้งระบบลำเลียงน้ำเสีย ระบบลำเลียงน้ำฝน และระบบบำบัดน้ำเสีย การติดตั้งทั้งหมดจะรวมถึงการติดตั้งท่อน้ำ ระบบจ่ายน้ำระบบรีไซเคิลน้ำเพื่อนำกลับมาใช้ใหม่ และการติดตั้งสุขภัณฑ์
- งานระบบจ่ายน้ำและระบายน้ำในส้วมวายน้ำ ได้แก่ การจัดหาและติดตั้งอุปกรณ์ลำเลียงน้ำ ระบายน้ำและบำบัดน้ำเสียในส้วมวายน้ำ
- งานระบบติดตั้งระบบสุขภัณฑ์

งานระบบดับเพลิง

- งานระบบท่อดับเพลิงและควบคุม ได้แก่ การจัดหาและติดตั้งท่อดับเพลิง ระบบดับเพลิงแบบหัวฉีด อุปกรณ์ดับเพลิง ระบบจ่ายน้ำดับเพลิงระบบสารสะอาดดับเพลิงและระบบดับเพลิงด้วยคาร์บอน ไดออกไซด์
- งานระบบดับเพลิงและหัวฉีดโปรยน้ำ
- งานระบบสัญญาณเตือนอัคคีภัย
- งานระบบท่อดับเพลิงและควบคุม
- งานติดตั้งอุปกรณ์ดับเพลิง

1.4.3 งานให้บริการรับเหมาติดตั้งระบบปรับอากาศและระบายอากาศ

บริษัทฯ ให้บริการรับเหมาติดตั้งระบบปรับอากาศและระบายอากาศ โดยเริ่มตั้งแต่จัดหาวัสดุอุปกรณ์ให้บริการออกแบบและให้คำปรึกษาในการวางระบบ รวมถึงการจัดหาวัสดุอุปกรณ์และติดตั้งระบบปรับอากาศ ซึ่งสามารถแจกแจงรายละเอียด ในแต่ละประเภทการให้บริการ ดังนี้

งานระบบปรับอากาศและระบายอากาศ

- งานระบบปรับอากาศขนาดใหญ่
- งานระบบท่อส่งลมปรับอากาศและระบายอากาศ
- งานระบบเครื่องทำน้ำเย็น
- งานระบบควบคุมอุณหภูมิและความชื้น
- งานระบบท่อระบายความร้อนและระบบหล่อเย็น
- งานระบบปรับอากาศในอาคาร (Air Conditioning System) ได้แก่ การจัดหาและติดตั้งระบบปรับอากาศทั้ง 3 ชนิด ได้แก่ ระบบปรับอากาศชนิดรวม (Chilled Water Cooling System) ระบบปรับอากาศชนิดกลุ่ม (Package Air Cooling System) และระบบปรับอากาศแยกส่วน (Split Type Air Conditioning System) ซึ่งจะรวมถึงการติดตั้งวางระบบท่อลมเย็น (Duct) ระบบท่อระบายความร้อน ตัวทำความเย็นชนิดใช้น้ำยา (Condenser) ตัวทำความเย็นชนิดใช้น้ำหรือลมระบายความร้อน (Chiller) หอระบายความร้อน (Cooling Tower) และเครื่องจ่ายลมเย็น (Fan Coil System)
- งานระบบระบายอากาศ (Exhaust and Ventilation) ได้แก่ การจัดหาและติดตั้งระบบระบายอากาศในอาคาร
- งานระบบปรับอากาศในห้องสะอาด (Clean Room's Air Conditional and Ventilation) ได้แก่ การจัดหาและติดตั้งระบบปรับอากาศและระบบระบายอากาศในห้องที่ต้องการความสะอาดเป็นพิเศษที่ใช้ในอุตสาหกรรมอิเล็กทรอนิกส์ และอุตสาหกรรมอื่นๆ
- งานระบบปรับอากาศในห้องทำความเย็น (Cooled Room System) ได้แก่ การจัดหาและติดตั้งระบบปรับอากาศและระบายอากาศในห้องเย็น งานระบบอัดอากาศในบันไดหนีไฟ (Stair Pressurized System) ได้แก่ การจัดหาและติดตั้งอุปกรณ์อัดอากาศในบันไดหนีไฟ

ตัวอย่างผลงานการให้บริการรับเหมาติดตั้งงานระบบประปา ระบบสุขาภิบาล



งานระบบลำเลียงน้ำดี



งานระบบระบายน้ำและบำบัดน้ำเสีย



งานติดตั้งท่อสูบน้ำฝน



งานติดตั้งระบบสุขภัณฑ์

ตัวอย่างผลงานการให้บริการรับเหมาติดตั้งงานระบบดับเพลิง



งานระบบท่อดับเพลิงและควบคุม



งานระบบดับเพลิงและหัวฉีดโปรยน้ำ



งานติดตั้งท่อสูบบระบบดับเพลิง



งานติดตั้งตู้ Valve test box

ตัวอย่างผลงานการให้บริการติดตั้งงานระบบปรับอากาศและระบายอากาศ



งานระบบปรับอากาศขนาดใหญ่



งานระบบท่อส่งลมปรับอากาศ/ระบายอากาศ



งานระบบเครื่องปรับอากาศขนาดใหญ่



งานระบบเครื่องทำน้ำเย็น

โครงสร้างรายได้

โครงสร้างรายได้	ปี 2558		ปี 2559		ปี 2560	
	ล้านบาท	ร้อยละ	ล้านบาท	ร้อยละ	ล้านบาท	ร้อยละ
1) งานให้บริการรับเหมาติดตั้งระบบไฟฟ้าและระบบสื่อสาร	222.41	48.03	226.25	41.48	151.45	47.43
2) งานให้บริการรับเหมาติดตั้งระบบประปา ระบบสุขาภิบาล และระบบป้องกันอัคคีภัย	138.18	29.84	152.34	27.93	104.85	32.84
3) งานให้บริการรับเหมาติดตั้งระบบปรับอากาศและระบบระบายอากาศ	99.57	21.50	164.23	30.11	54.58	17.09
รวมรายได้จากการบริการ	460.17	99.38	542.82	99.52	310.88	97.37
รายได้อื่น ^{1/}	2.86	0.62	2.62	0.48	8.40 ^{2/}	2.63
รายได้รวม	463.03	100.00	545.44	100.00	319.28	100.00

1.5 วิสัยทัศน์และเป้าหมายในการดำเนินธุรกิจของบริษัท

วิสัยทัศน์

มุ่งสู่การเป็นผู้นำในธุรกิจวิศวกรรมประกอบอาคารที่สร้างความพึงพอใจให้กับลูกค้าด้วยคุณภาพ และความเป็นมืออาชีพ

พันธกิจ

- ให้บริการงานก่อสร้างงานระบบวิศวกรรมประกอบอาคารอย่างมืออาชีพ
- พัฒนาการให้บริการสู่ความเป็นเลิศ เพื่อให้ลูกค้าเกิดความพึงพอใจสูงสุด
- พัฒนาการให้บริการควบคุมการใส่ใจความปลอดภัยของพนักงานและสิ่งแวดล้อมในการทำงาน

กลยุทธ์การดำเนินงาน

- รักษาฐานลูกค้าเก่าพร้อมทั้งขยายฐานลูกค้าใหม่ ด้วยความพึงพอใจของลูกค้า
- พัฒนาและสร้างมาตรฐานการให้บริการงานวิศวกรรมระบบประกอบอาคาร

นโยบายและเป้าหมายระยะยาวการดำเนินธุรกิจ

บริษัทฯ มีเป้าหมายในการเป็นผู้นำในการให้บริการในธุรกิจวิศวกรรมประกอบอาคาร โดยมุ่งเน้นการพัฒนาคุณภาพและมาตรฐานของบุคลากรของบริษัทฯ ด้วยระบบการจัดการที่ดีและมีประสิทธิภาพ การใส่ใจในทุกรายละเอียด การให้บริการที่สะดวกรวดเร็ว ตลอดจนมุ่งมั่นในการดำเนินธุรกิจอย่างมีจริยธรรม และโปร่งใส เพื่อให้ลูกค้าเกิดความเชื่อมั่นและมีความพึงพอใจในคุณภาพของบริการ โดยอาศัยทีมงานที่มีความรู้ มีประสบการณ์และมีความเข้าใจ บริษัทฯ จึงได้ลงทุนด้านบุคลากรเพื่อให้สอดคล้องกับเป้าหมายที่จะเพิ่มการแข่งขันและการขยายฐานลูกค้าภายใน 5 ปีข้างหน้า

นอกจากเป้าหมายการดำเนินธุรกิจแล้ว บริษัทฯ ได้ให้ความสำคัญกับการดำเนินธุรกิจตามหลักการกำกับดูแลกิจการที่ดีการป้องกันการจ่ายเงินเพื่อการคอร์รัปชัน การเสริมสร้างระบบบริหารความเสี่ยงที่ครอบคลุม รวมถึงการดำเนินธุรกิจด้วยความรับผิดชอบต่อสังคม

1.6 การตลาดและสถานะการแข่งขัน

16.1 นโยบายและลักษณะการตลาด

บริษัทฯ มีนโยบายในการกำหนดกลยุทธ์ในการดำเนินงาน โดยจะมุ่งเน้นการขยายตลาด ให้สอดคล้องกับภาวะเศรษฐกิจที่เริ่มฟื้นตัวจากนโยบายการเพิ่มการลงทุนของภาครัฐและเอกชน โดยเน้นรักษามาตรฐานในการให้บริการและพัฒนาระบบงานเพื่อเสริมสร้างความสามารถในการแข่งขัน คุณภาพการทำงานให้หลากหลายมิติ อันได้แก่ การบริหารงานคุณภาพ การพัฒนาประสิทธิภาพ การบริหาร การจัดการ การนำเทคโนโลยีสมัยใหม่มาประยุกต์ใช้กับการดำเนินธุรกิจ การปรับกระบวนการทำงานเพื่อให้บรรลุผลสำเร็จเพิ่มมากขึ้น การเพิ่มศักยภาพบุคลากร ทั้งจากการฝึกอบรมอย่างต่อเนื่อง การทำงานเป็นทีม การเสริมสร้างความผูกพันในองค์กร โดยกลยุทธ์ในการดำเนินธุรกิจมีดังนี้

▪ ประสิทธิภาพของผู้บริหารและทีมวิศวกร

บริษัทฯ ยังมีชื่อเสียงเป็นที่ยอมรับอย่างกว้างขวางถึงคุณภาพงานและการส่งมอบงานที่ตรงต่อเวลาที่กำหนด ซึ่งเป็นผลมาจากการบริหารงานของผู้บริหารและทีมวิศวกร โครงการที่มีความรู้และมีประสิทธิภาพในแวดวงธุรกิจรับเหมาและติดตั้งระบบวิศวกรรมประกอบอาคารที่สะสมประสบการณ์มากกว่า 29 ปี ทำให้บริษัทฯ ได้รับความไว้วางใจจากลูกค้าและได้รับงานใหม่อย่างต่อเนื่อง นอกจากนี้ บริษัทฯ ยังมีนโยบายมุ่งเน้นเสริมสร้างศักยภาพของบุคลากรในทุกระดับอย่างต่อเนื่องมาโดยตลอด ทั้งจาก การฝึกอบรมภายนอกหน่วยงานภาครัฐ รวมไปถึงการพัฒนาในด้านการบริหาร การจัดการ การสร้างทีมงาน การอยู่ร่วมกัน ตลอดจนส่งเสริมให้พนักงานและผู้บริหาร ได้มีความรู้ในด้านเทคโนโลยีสารสนเทศเพื่อเพิ่มประสิทธิภาพการดำเนินงาน

▪ คำนึงถึงประโยชน์ลูกค้าเป็นหลักและเน้นบริการหลังการขาย

จากผลงานที่เป็นที่ยอมรับในอดีต ได้สร้างความประทับใจและความพึงพอใจให้แก่ลูกค้า โดยเฉพาะลูกค้าซึ่งเป็นบริษัทชั้นนำขนาดใหญ่ ได้ให้ความไว้วางใจและกลับมาใช้บริการของบริษัทฯ นอกจากนี้ ลูกค้าดังกล่าวยังได้บอกต่อและแนะนำบริษัทฯ ให้แก่ลูกค้ารายอื่นๆ ทำให้บริษัทฯ สามารถขยายฐานลูกค้าและการให้บริการอย่างต่อเนื่อง ทั้งนี้ บริษัทฯ มีนโยบายในการรักษาชื่อเสียงและคุณภาพงาน โดยมุ่งเน้นคุณภาพการให้บริการและเป็นธรรมต่อลูกค้า โดยมีจรรยาบรรณที่ดีและซื่อสัตย์ต่อวิชาชีพ โดยจะเลือกใช้วัสดุที่มีมาตรฐานเป็นไปตามข้อกำหนดโดยไม่มุ่งแสวงหาผลกำไรโดยการลดคุณภาพวัสดุ และคำนึงถึงผลประโยชน์ของลูกค้าเป็นสำคัญ รวมถึงการดูแลในเรื่องบริการหลังการขายและฝึกอบรมให้แก่พนักงานของลูกค้าให้สามารถใช้ระบบที่ติดตั้งได้อย่างถูกต้องและมีประสิทธิภาพ

■ คุณภาพงานและระยะเวลาในการส่งมอบที่ตรงตามเป้าหมาย

บริษัทฯ ให้ความสำคัญต่อการควบคุมคุณภาพงาน โดยกำหนดให้มีระบบการดูแลตรวจสอบการควบคุมคุณภาพงาน โดยระบบดังกล่าวจะเริ่มตั้งแต่การออกแบบตามความต้องการของลูกค้า และจะทำการตรวจสอบวัสดุที่ใช้ในการก่อสร้างว่ามีคุณสมบัติเป็นไปตามแบบที่กำหนดไว้หรือไม่ นอกจากนี้ยังมีการปรับปรุงแก้ไขแบบตามความต้องการของลูกค้า โดยผู้ควบคุมงานมีหน้าที่ควบคุมดูแลตรวจสอบคุณภาพวัสดุที่ใช้ติดตั้งร่วมกับผู้ออกแบบ รวมถึงการตรวจสอบคุณภาพการติดตั้งและการทดสอบระบบทุกชั้นตอน เพื่อให้แน่ใจว่าการดำเนินการเป็นไปตามแผนงานที่กำหนด ทำให้มั่นใจได้ว่าคุณภาพงานและระยะเวลาการส่งมอบเป็นไปตามที่ได้ตกลงได้กับลูกค้า นอกจากนี้ บริษัทฯ ได้ดำเนินการปรับกระบวนการทำงานอย่างต่อเนื่องเพื่อให้บรรลุผลสำเร็จเพิ่มมากขึ้น อาทิเช่น การนำเทคโนโลยีสมัยใหม่ มาปรับใช้ในกระบวนการทำงาน เพิ่มการพัฒนาศักยภาพบุคลากร โดยเน้นการฝึกอบรมอย่างต่อเนื่องและปลูกฝังการทำงานเป็นทีมอย่างมีประสิทธิภาพ เป็นต้น

■ ประสิทธิภาพในการบริหารจัดการ

บริษัทฯ มีระบบการบริหารจัดการและระบบควบคุมต้นทุนที่ดี โดยมีการนำระบบโปรแกรม “Mango” ERP (Enterprise resource planning) ซึ่งเป็นระบบสารสนเทศเพื่อใช้ในการบริหารจัดการที่เพิ่มประสิทธิภาพในการบริหารงานและลดการทำงานซ้ำซ้อน โดยระบบดังกล่าวจะสามารถตรวจสอบควบคุมการปริมาณการตั้งซื้อวัสดุและควบคุมต้นทุนของโครงการ ทำให้ผู้บริหารและผู้จัดการโครงการสามารถรับทราบข้อมูลต้นทุนการก่อสร้างได้ทุกขณะ นอกจากนี้ ยังช่วยให้วิศวกรโครงการสามารถควบคุมการเบิกและใช้วัสดุในแต่ละโครงการให้เป็นไปตามแผนงานที่กำหนด และยังมีระบบการจัดซื้อส่วนกลางที่มีการกำหนดขอบเขตอำนาจและขั้นตอนการอนุมัติอย่างชัดเจน ซึ่งจะช่วยให้เพิ่มประสิทธิภาพและประสิทธิผลในการควบคุมภายในได้ดียิ่งขึ้น

■ ความเข้มแข็งในฐานะการเงินและสายสัมพันธ์ที่ดีต่อสถาบันการเงิน

ธรรมชาติของธุรกิจงานรับเหมาคิดตั้งระบบวิศวกรรม ซึ่งมีความจำเป็นที่จะต้องใช้จ่ายเงินในการค้าประกันงานต่างๆ หลายขั้นตอนจนกว่าการดำเนินการก่อสร้างและการส่งมอบงานจะแล้วเสร็จ ส่งผลให้ผู้รับเหมาวางระบบบางรายต้องประสบปัญหาเกี่ยวกับสถาบันการเงินในการขอวงเงินค้ำประกันเพื่อประมูลงานต่างๆ ทำให้ไม่สามารถส่งมอบงานได้ทันตามกำหนดหรือไม่สามารถปฏิบัติงานได้จนเสร็จสิ้น โครงการอย่างไรก็ตาม ด้วยนโยบายในการดำรงสถานะทางการเงินที่ดีของบริษัทฯ และการปฏิบัติตามเงื่อนไขที่กำหนดกับสถาบันการเงินอย่างเคร่งครัด ทำให้บริษัทฯ สามารถรักษาสายสัมพันธ์อันดีกับธนาคารพาณิชย์หลายแห่ง ซึ่งจะช่วยลดปัญหาและอุปสรรคในเรื่องการขอวงเงินให้เพียงพอต่อการรับงานในโครงการต่างๆ ในอนาคตได้

16.2 นโยบายการกำหนดราคา

การรับงานของบริษัทฯจะกำหนดราคาแบบคิดรวมเบ็ดเสร็จ ทั้งการออกแบบ การติดตั้งและค่าวัสดุอุปกรณ์ โดยจะคำนึงถึงทั้งในส่วนของต้นทุนทางตรง ได้แก่ ค่าแรงและค่าวัสดุอุปกรณ์ และต้นทุนทางอ้อม ซึ่งได้แก่ ค่าเสื่อมราคาและค่าใช้จ่ายส่วนกลาง เป็นต้น เพื่อให้ทราบต้นทุนของแต่ละโครงการอย่างแท้จริง แล้วจึงบวกอัตรากำไรตามเป้าหมายที่กำหนด ทั้งนี้ การพิจารณากำไรตามเป้าหมาย อาจปรับเปลี่ยนเพิ่มขึ้นหรือลดลง โดยจะพิจารณาจากปัจจัยแวดล้อมที่เกี่ยวข้องที่อาจส่งผลกระทบต่อต้นทุน อาทิเช่น การขาดแคลนแรงงาน การเพิ่มขึ้นของค่าแรง หรือ ความความผันผวนของราคาวัสดุอุปกรณ์ รวมถึงในกรณีเป็นงานประมูลซึ่งบางครั้งมีความจำเป็นต้องปรับลดกำไรลง เพื่อสามารถกำหนดราคาเพื่อแข่งขันกับคู่แข่ง ซึ่งแต่ละแห่งอาจจะมีต้นทุนที่แตกต่างกัน

■ กลุ่มลูกค้าเป้าหมาย และช่องทางการจำหน่าย

บริษัทฯให้บริการหลักแก่ลูกค้าภาคเอกชน ซึ่งได้แก่ลูกค้าประเภท ห้างสรรพสินค้าและค้าปลีก อาคารสำนักงาน อสังหาริมทรัพย์ โรงพยาบาล และโรงงานอุตสาหกรรม เป็นต้น โดยปัจจุบันกลุ่มลูกค้าเป้าหมายหลักของบริษัทฯได้แก่เจ้าของโครงการที่มีความมั่นคงทางการเงินและมีทุนดำเนินการสูง ซึ่งได้แก่ ห้างสรรพสินค้าและค้าปลีก โดยในปี 2557 - 2559 มีสัดส่วนคิดเป็นร้อยละ 86.96 ร้อยละ 63.21 และร้อยละ 75.53 ของรายได้จากการให้บริการตามลำดับ โดยกลุ่มลูกค้าดังกล่าวเป็นกลุ่มที่มีอัตราการเติบโตและมีการขยายสาขาตามภูมิภาคต่างๆสูง ซึ่งเป็นการขยายตัวตามภาวะเศรษฐกิจ รวมถึงเป็นธุรกิจที่มีความเข้มแข็งในด้านฐานะการเงินและมีความสามารถในการชำระหนี้สูงจึงช่วยลดความเสี่ยงในด้านเครดิตของลูกค้านี้ นอกจากนี้ กลุ่มลูกค้าดังกล่าวยังเป็นกลุ่มลูกค้าที่มีการติดต่อทำธุรกรรมกับบริษัทฯมานานและมีความไว้วางใจในเรื่องของคุณภาพงานและการส่งมอบงานตามกำหนดและไม่เคยมีปัญหาในการส่งมอบงานล่าช้า เนื่องจากการบริหารงานได้อย่างมีประสิทธิภาพรวมทั้งระบบการตรวจสอบคุณภาพงานทุกขั้นตอน

ตัวอย่างลูกค้าที่ให้ความไว้วางใจบริษัทฯ

กลุ่มห้างสรรพสินค้าและค้าปลีก



กลุ่มอสังหาริมทรัพย์



กลุ่มอาคารสำนักงาน



กลุ่มโซลาร์รูม



กลุ่มโรงงานอุตสาหกรรม



เนื่องจากการรับงานของบริษัทฯ ส่วนใหญ่เป็นลักษณะของการเสนอราคาเพื่อเข้าประกวดราคา ดังนั้น การควบคุมประสิทธิภาพการทำงานและต้นทุน โครงการจึงมีส่วนสำคัญต่อการแข่งขันเพื่อเพิ่มโอกาสในการชนะการประมูล โดยประสบการณ์ของผู้บริหารและทีมงานวิศวกรของบริษัทฯ ที่ยาวนานกว่า 28 ปี เป็นปัจจัยสำคัญที่ส่งผลให้บริษัทฯ สามารถชนะประมูล โครงการต่างๆ ได้อย่างสม่ำเสมอและสามารถทำกำไรได้ในระดับที่ตั้งเป้าหมายไว้ อย่างไรก็ตาม เนื่องจากการให้บริการรับเหมาติดตั้งระบบประกอบอาคารแก่ลูกค้าในกลุ่มประเภทห้างสรรพสินค้าและค้าปลีกเป็นธุรกิจที่มีคู่แข่งจำนวนมาก บริษัทฯ จึงมีแผนการกระจายความเสี่ยงการรับงานไปยังกลุ่มธุรกิจอื่น อาทิเช่น คอนโดมิเนียม ที่อยู่อาศัยรวมถึง งานประมูลภาครัฐ เป็นต้น เพื่อลดความเสี่ยงในช่วงที่กลุ่มค้าปลีกมีอัตราการขยายตัวช้า

■ การจำหน่ายและช่องทางการจำหน่าย

สายงานสนับสนุนธุรกิจจะทำหน้าที่ในการคัดเลือกโครงการที่น่าสนใจ โดยการติดตามประกาศโครงการประมูลผ่านช่องทางต่างๆ อาทิเช่น เว็บไซต์ ประกาศทางหนังสือพิมพ์ สื่อโทรทัศน์ อีเมลล์เชิญชวนจากลูกค้า โทรศัพท์เพื่อสอบถาม เป็นต้น อีกทั้งการประกวดราคาในบางครั้งจะได้รับการแนะนำผ่านทางฝ่ายบริหาร การแนะนำจากลูกค้าที่เชื่อถือในผลงาน รวมทั้งได้รับการแนะนำจากลูกค้าของบริษัทฯ และพันธมิตรทางการค้า โดยบริษัทฯ ยังคงมุ่งมั่นที่จะรักษาคุณภาพและผลงานการก่อสร้างให้ได้ตามมาตรฐาน และตรงตามวัตถุประสงค์ของลูกค้าให้ดียิ่งขึ้น รวมทั้งการสร้างความสัมพันธ์ที่ดี การให้คำปรึกษาที่เป็นประโยชน์ ซึ่งมีส่วนสำคัญต่อการตัดสินใจของลูกค้า เป็นอย่างยิ่ง

1.7 ภาวะอุตสาหกรรมและการแข่งขัน

ภาวะอุตสาหกรรมร้านค้าวัสดุก่อสร้างและของตกแต่งบ้าน

บริษัทฯ เน้นการให้บริการวางระบบวิศวกรรมประกอบอาคารแก่ฐานลูกค้าในกลุ่มห้างสรรพสินค้า และค้าปลีกประเภทร้านค้าวัสดุก่อสร้างและของตกแต่งบ้านเป็นหลัก ดังนั้น การขยายสาขาของร้านค้าวัสดุก่อสร้างและของตกแต่งบ้าน จึงเป็นเครื่องชี้วัดที่สำคัญปัจจัยหนึ่งที่สะท้อนแนวโน้มภาวะการเติบโตของบริษัทฯ ได้เช่นเดียวกัน ทั้งนี้ จากการรวบรวมข้อมูลจากสำนักวิจัย ธนาคารแลนด์ แอนด์ เฮาส์ และข้อมูลสาธารณะพบว่าจำนวนร้านค้าวัสดุก่อสร้างและของตกแต่งบ้านขนาดใหญ่ นับตั้งแต่ปี 2555 - 2559 ยังคงมีการลงทุนและขยายสาขาอย่างต่อเนื่อง โดยมีจำนวนสาขารวมเพิ่มขึ้นจาก 95 สาขาในปี 2555 เป็น 184 สาขาในปี 2559 ซึ่งคิดเป็นอัตราการขยายตัวเฉลี่ยร้อยละ 19.09

จำนวนสาขาของร้านค้าวัสดุก่อสร้างและของตกแต่งบ้าน

ผู้ประกอบการ	จำนวนทั้งหมด (สาขา)				
	ปี 2555	ปี 2556	ปี 2557	ปี 2558	ปี 2559
โฮมโปร (Home pro)	53	64	71	76	81
ไทวัสดุ (Thai Watsadu)	23	35	39	41	42
เมกา โฮม (เมกาโฮม)	0	0	4	7	11
โกลบอลเฮ้าส์ (Global House)	19	27	33	37	46
คูโฮม (Do Home)	0	5	5	8	8
รวม	95	131	152	168	188
อัตรายขยายตัว (ร้อยละ)	-	37.90	16.03	10.53	11.90

ที่มา : สำนักวิจัย ธนาคารแลนด์ แอนด์ เฮาส์ หนังสือพิมพ์กรุงเทพธุรกิจ ประชาชาติธุรกิจออนไลน์และข้อมูล Website ของผู้ประกอบการ



จากการสำรวจมุมมองอุตสาหกรรมและแผนการขยายลงทุนของผู้ประกอบการในกลุ่มร้านค้าวัสดุก่อสร้างและของตกแต่งบ้านในปี 2560 พบว่าผู้ประกอบการส่วนใหญ่ยังคงมีแผนที่จะขยายสาขาอย่างต่อเนื่อง แต่จะปรับเปลี่ยนจากเดิมที่เน้นการขยายตัวในเขตกรุงเทพและปริมณฑลเป็นการเน้นที่จะกระจายสาขาไปยังหัวเมืองสำคัญของแต่ละจังหวัดเพื่อขยายฐานลูกค้าและรองรับความต้องการที่มากขึ้น โดยผู้บริหารในกลุ่มร้านค้าวัสดุก่อสร้างและของตกแต่งบ้านได้ประเมินมุมมองต่อทิศทางการขยายตัวและการเปิดสาขา ดังนี้

- ผู้บริหารกลุ่มโฮม โปรดัคส์ เช่นเตอร์เปิดเผยว่ามีแผนจะขยายสาขาไปยังหัวเมืองหลักและเมืองรองทั่วประเทศ โดยเป็นการขยายสาขาเมกาโฮม ประมาณ 3-4 แห่งและขยายสาขาโฮมโปรประมาณ 1-2 สาขา ซึ่งเป็นผลมาจากพฤติกรรมผู้บริโภคที่นิยมซื้อวัสดุก่อสร้างและของตกแต่งบ้านจากร้านค้าปลีกสมัยใหม่มากขึ้น ซึ่งเป็นปัจจัยบวกต่อสถานการณ์แนวโน้มการขยายตัวของร้านค้าวัสดุก่อสร้างและของตกแต่งบ้านที่คาดว่าจะยังขยายตัวได้อย่างต่อเนื่อง
- ผู้บริหารกลุ่มไทวัสดุ ประเมินว่าภาพรวมตลาดวัสดุก่อสร้างและอุปกรณ์ตกแต่งบ้านของไทยมีแนวโน้มจะขยายตัวประมาณร้อยละ 5 เมื่อเทียบกับปีก่อนที่ตลาดทรงตัว หรือคิดเป็นมูลค่าตลาดรวมที่ 3-4 แสนล้านบาท โดยได้รับปัจจัยในเชิงบวกจากการเดินทางโครงการลงทุนภาครัฐ ที่เริ่มเห็นเป็นรูปธรรมขึ้นเรื่อยๆ โดยเฉพาะการลงทุนรถไฟฟ้าสายต่างๆ ส่งผลให้เกิด การขยายตัวของชุมชนใหม่ ย่านชานเมือง ทำให้ธุรกิจค้าวัสดุก่อสร้างและอุปกรณ์ตกแต่งบ้าน ได้รับอานิสงส์ โดยมีแนวทางการขยายสาขาจำนวน 1 สาขา และเน้นการปรับปรุงสาขาเดิม เพื่อให้คู่ทันสมัย และนำเสนอสินค้าใหม่ๆ
- ผู้บริหารของกลุ่มคูโฮม เปิดเผยมว่ามีแผนที่จะขยายสาขาอีกจำนวน 3 แห่งในปี 2560 จากเดิมที่จะมีการขยายสาขาเฉลี่ย 1-2 สาขาต่อปี
- ผู้บริหารกลุ่มโกลบอลเฮ้าส์เปิดเผยว่ามีแผนที่จะขยายสาขาไม่ต่ำกว่า 8 สาขาในปี 2560 เพื่อให้ครอบคลุมตลาดหัวเมืองใหญ่ในต่างจังหวัดที่มากขึ้น

ภาวะอสังหาริมทรัพย์

สำหรับสถานการณ์การแข่งขันในอุตสาหกรรมอสังหาริมทรัพย์และแนวโน้มในอนาคต ศูนย์วิจัยกสิกรไทย ประเมินว่า ผู้ประกอบการพัฒนาอสังหาริมทรัพย์จะทำการเร่งทำการตลาดเพื่อกระตุ้นการซื้อที่อยู่อาศัยด้วยการนำเสนอโปรโมชันทางด้านอัตราดอกเบี้ย โดยอาศัยจังหวะที่อัตราดอกเบี้ยอยู่ในระดับต่ำ ซึ่งเป็นเพียงปัจจัยเดียวที่เป็นแรงหนุนตลาดที่อยู่อาศัยในระยะถัดไป รวมถึงยังต้องพิจารณาความต้องการและข้อจำกัดของลูกค้ากลุ่มเป้าหมายให้ลึกยิ่งขึ้น เพื่อนำมาสู่การพัฒนาโครงการอสังหาริมทรัพย์ได้อย่างตอบโจทย์ เช่น กลุ่มคนรุ่นใหม่ที่กำลังตั้งธุรกิจเป็นของตนเองซึ่งต้องการที่อยู่อาศัยในรูปแบบ โฮมออฟฟิศ

กลุ่มครอบครัวที่อยู่ร่วมกับผู้สูงอายุซึ่งต้องการที่อยู่อาศัยที่มีการออกแบบและฟังก์ชันเอื้อต่อผู้สูงอายุ รวมถึงมีบริการเกี่ยวเนื่องกับผู้สูงอายุในโครงการ เป็นต้น นอกจากนี้ ในระยะถัดไปยังต้องจับตาการบังคับใช้ พ.ร.บ.ภาษีที่ดินและสิ่งปลูกสร้าง ที่คณะรัฐมนตรีเห็นชอบในหลักการไปเมื่อวันที่ 7 กันยายน 2559 ที่ผ่าน มา ซึ่งน่าจะมีผลบังคับใช้ในปี 2560 และก่อให้เกิดภาระค่าใช้จ่ายด้านภาษีเพิ่มขึ้นสำหรับผู้ถือครองที่ดินและ สิ่งปลูกสร้างที่มีมูลค่าสูง ซึ่งน่าจะเป็นปัจจัยเร่งให้ประชาชนผู้ถือครองที่ดินรกร้างว่างเปล่าขายที่ดินให้กับ ผู้ประกอบการพัฒนาอสังหาริมทรัพย์ ส่งผลให้มีที่ดินหมุนเวียนซื้อขายเพื่อสร้างที่อยู่อาศัยในอนาคตมากขึ้น รวมถึงยังเป็นปัจจัยเร่งให้ผู้ประกอบการพัฒนาอสังหาริมทรัพย์ที่มีที่ดินรอการพัฒนาที่อยู่อาศัย เลือกพัฒนา โครงการที่อยู่อาศัยใหม่ๆ เร็วขึ้นอีกด้วย

ทั้งนี้ ศูนย์ข้อมูลอสังหาริมทรัพย์ คาดการณ์ว่าด้านอุปทานในปี 2560 จะมีโครงการเปิดขายใหม่ ประมาณ 108,000 หน่วย เพิ่มขึ้นจากปี 2559 ร้อยละ 12 (โดยมีช่วงคาดการณ์ที่จำนวน 97,200 – 119,000 หน่วย) และประมาณการที่อยู่อาศัยสร้างเสร็จจดทะเบียนในปี 2560 จะมีจำนวนประมาณ 124,000 หน่วย เพิ่มขึ้นจากปี 2559 ร้อยละ 0.50 (โดยมีช่วงคาดการณ์ที่จำนวน 111,000 – 136,000 หน่วย) ในขณะที่ คาดการณ์ว่า ด้านอุปสงค์ จะมีโอนกรรมสิทธิ์อสังหาริมทรัพย์เพิ่มขึ้นจากปี 2559 ร้อยละ 3 โดยมีจำนวน ประมาณ 180,000 หน่วย (โดยมีช่วงคาดการณ์ที่จำนวน 162,000 – 221,000 หน่วย) มูลค่าการโอน กรรมสิทธิ์ จำนวนประมาณ 466,000 ล้านบาท เพิ่มขึ้นจากปี 2559 ร้อยละ 5 (โดยมีช่วงคาดการณ์ที่จำนวน 420,000 – 513,000 ล้านบาท) ในขณะที่คาดว่าจะมียอดสินเชื่อที่อยู่อาศัยบุคคลทั่วไปปล่อยใหม่ทั้งระบบ จำนวน 594,000 ล้านบาท เพิ่มขึ้นจากปี 2559 ร้อยละ 1 (โดยมีช่วงคาดการณ์ที่จำนวน 570,000 – 617,000 ล้านบาท) และประมาณการณ์สินเชื่อที่อยู่อาศัยบุคคลทั่วไปคงค้างทั้งระบบ จำนวน 3,433,000 ล้านบาท เพิ่มขึ้นจากปี 2559 ร้อยละ 3 (โดยมีช่วงคาดการณ์ที่จำนวน 3,394,000 – 3,472,000 ล้านบาท) อย่างไรก็ตาม การประเมินแนวโน้มตลาดที่อยู่อาศัยดังกล่าว ยังมีอีกหลายปัจจัยที่น่าสนใจ ประกอบด้วย ปัจจัยบวกซึ่งเป็น ผลต่อเนื่องจากมาตรการกระตุ้นเศรษฐกิจของรัฐบาล โดยเฉพาะการพัฒนาโครงข่ายคมนาคมขนส่ง และ รถไฟฟ้าสายสำคัญต่างๆ ที่คาดการณ์ว่าจะเปิดพื้นที่ใหม่ในปริมาณที่มาก อีกทั้งมาตรการกระตุ้นเศรษฐกิจใน ภูมิภาคผ่านการส่งเสริมเขตเศรษฐกิจพิเศษคลัสเตอร์ และแผนการพัฒนาระเบียงเศรษฐกิจภาคตะวันออก รวมถึงมาตรการส่งเสริมการพัฒนาที่อยู่อาศัยรองรับสังคมผู้สูงอายุ ซึ่งรัฐบาลมุ่งมั่นผลักดันให้เกิดผลเป็น รูปธรรม จะช่วยสร้างตลาดใหม่ทดแทนยอดขายที่ชะลอตัวลง ขณะที่ความต้องการที่อยู่อาศัยที่แท้จริงยังมี อยู่ในระบบ ต่างจากความต้องการซื้อเพื่อการลงทุนที่ลดลงอย่างชัดเจน ปัจจัยบวกดังกล่าวจะช่วยให้ ภาพรวมของตลาดที่อยู่อาศัยในปี 2560 เป็นไปในทิศทางที่ดีขึ้นเมื่อเทียบกับปีที่ผ่านมา

1.8 การจัดหาผลิตภัณฑ์และบริการ

การสรรหาแรงงาน

บริษัทฯ มีนโยบายในการจัดหาแรงงานโดยใช้การว่าจ้างผู้รับเหมาจัดหาแรงงานภายนอก (Outsource) โดยแรงงานที่บริษัทฯ ว่าจ้าง outsource ส่วนใหญ่เป็นแรงงานฝีมือที่ใช้ในการวางระบบไฟฟ้า ประปาและสุขาภิบาล อาทิเช่น การเดินสายไฟ การวางท่อประปา เป็นต้น ซึ่งการว่าจ้างแรงงาน Outsource เป็นการบริหารด้านต้นทุนแรงงานเนื่องจากช่วยประหยัดค่าใช้จ่ายมากกว่าเมื่อเทียบกับการจัดตั้งแผนกขึ้นมาใหม่อย่างเต็มรูปแบบ ที่จะต้องเสียทั้งค่าจ้างพนักงาน รวมถึงต้องมีสวัสดิการต่างๆ นอกจากนี้ งานโครงการของบริษัทฯ ส่วนใหญ่จะกระจายอยู่ตามภูมิภาคต่างๆ ของประเทศทำให้ยากต่อการบริหารจัดการ บุคคลากรหากใช้แรงงานที่เป็นพนักงานของบริษัทฯ ทั้งหมด บริษัทฯ จึงใช้นโยบายการว่าจ้างผู้รับเหมาจัดหาแรงงานภายนอกเพื่อลดปัญหาดังกล่าวได้ โดยในอดีตที่ผ่านมาบริษัทฯ มีการใช้แรงงานโดยการว่าจ้างบุคคลภายนอกเฉลี่ยประมาณ 6-10 รายต่อโครงการ เพื่อมิให้เป็นภาระพึ่งพิงผู้รับเหมารายใดรายหนึ่งมากเกินไป

การสั่งซื้อวัสดุและอุปกรณ์

การจัดหาวัสดุและอุปกรณ์ ในแต่ละโครงการจะมีความต้องการที่แตกต่างกันขึ้นอยู่กับความต้องการของลูกค้า โดยลูกค้าจะเป็นผู้กำหนดลักษณะ ประเภทของวัสดุอุปกรณ์ ที่จะนำมาใช้ ดังนั้น บริษัทฯ จึงไม่มีนโยบายในการเก็บวัสดุและอุปกรณ์ไว้เป็นระยะเวลาสั้น แต่จะใช้วิธีการสั่งซื้อเป็นครั้งๆ ตามความจำเป็นในการใช้งาน เพื่อบริหารต้นทุนให้มีประสิทธิภาพ ทั้งนี้ การเก็บวัสดุคงคลังของบริษัทฯ ส่วนใหญ่จะเป็นวัสดุหลัก ที่ต้องใช้ประจำ อาทิเช่น ท่อ ข้อต่อ สายไฟ น๊อต เป็นต้น

การจัดซื้อวัสดุอุปกรณ์จะเป็นสั่งซื้อจากส่วนกลาง ผ่านแผนกจัดซื้อของบริษัทฯ โดยเจ้าหน้าที่แผนกจัดซื้อจะดำเนินการจัดซื้อตามขั้นตอนภายใต้งบประมาณที่กำหนด โดยจะทำการตรวจสอบราคา ต่อรองราคา จัดทำรายงานสรุปการคัดเลือก และแนบใบเสนอราคาจากผู้ขายหรือผู้ให้บริการอย่างครบถ้วน พร้อมทั้งนำเสนอให้ฝ่ายงานที่ร้องขอเพื่อทำการคัดเลือกและอนุมัติตามลำดับขั้น

บริษัทฯ มีการกำหนดเกณฑ์ในการคัดเลือก และการประเมินผู้จัดจำหน่ายหรือผู้ให้บริการ ได้แก่ คุณภาพ ราคา ความตรงต่อเวลาในการส่งมอบ บริการหลังการขาย ประวัติผู้ขาย เป็นต้น เพื่อประเมินผลการปฏิบัติงานของผู้จัดจำหน่ายหรือผู้ให้บริการในการนำมาประกอบการพิจารณาในการจัดซื้อครั้งต่อไป โดยจะกำหนดให้มีการประเมินผู้ขายหรือผู้ให้บริการอย่างน้อยปีละ 1 ครั้ง

การติดต่อจัดหางานประมูล

การจำหน่ายสินค้าและบริการของบริษัทฯ ส่วนใหญ่เป็นงานโครงการที่มีลักษณะแตกต่างกันไปในแต่ละโครงการ โดยบริษัทฯ จะต้องนำเสนองานโดยตรงให้กับลูกค้าเพื่อรับการพิจารณาเป็นรายๆ ไป ซึ่งการเข้าร่วมประมูลจะมีลักษณะเป็นการเข้าร่วมประมูลแบบเปิด โดยหน่วยงานที่เป็นเจ้าของโครงการจะทำการ



เปิดประมูลให้แก่ ผู้สนใจทั่วไป ซึ่งส่วนใหญ่ที่ผ่านมาจะมีผู้เข้าร่วมประมูลเพื่อแข่งขันประมาณ 3 - 4 รายในแต่ละโครงการ ในขณะที่บางกรณีที่เป็นการจัดซื้อจัดจ้างโดยวิธีพิเศษ หน่วยงานที่เป็นเจ้าของโครงการจะทำการส่งจดหมายเชิญเพียงบางบริษัทให้เข้าร่วมประมูล โดยหน่วยงานที่เป็นเจ้าของโครงการจะทำการคัดเลือกบริษัทโดยดูจากความสามารถ ประวัติการขายและบริการ โดยบริษัทฯมีสายงานสนับสนุนธุรกิจที่คอยติดตามประกาศการประมูลผู้รับเหมาก่อสร้างของเอกชน ผ่านทางสื่อต่างๆ และดำเนินการประกวดราคาโดยฝ่ายประเมินราคาและประมาณราคา อีกทั้งการประกวดราคาในบางครั้งจะได้รับการแนะนำจากฝ่ายบริหาร ลูกค้าที่เชื่อถือในผลงานของบริษัทฯแนะนำมา รวมทั้งคำแนะนำจากลูกค้าของบริษัทฯ และพันธมิตรทางการค้า ตลอดจนบริษัทอื่น ๆ ที่เกี่ยวข้องอีกด้วย

ในการเสนองานประมูล บริษัทฯจะต้องยื่นหลักประกันการเสนอราคาโครงการ (Bid Bond) ในวงเงินประมาณร้อยละ 5 ของราคากลาง เมื่อบริษัทฯได้รับการคัดเลือกจากหน่วยงานเอกชนหรือราชการต่างๆ ให้เป็นผู้จำหน่ายผลิตภัณฑ์และให้บริการแล้ว บริษัทฯจะต้องทำสัญญาจัดซื้อหรือจัดจ้างกับหน่วยงานนั้นๆ และต้องวางหลักประกันการปฏิบัติตามสัญญา (Performance Bond) ในวงเงินประมาณร้อยละ 5-10 ของมูลค่างานตามสัญญา ซึ่งเป็นการเปลี่ยนจากหลักประกันการเสนอราคาโครงการเป็นหลักประกันการปฏิบัติตามสัญญา โดยหลักประกันเกือบทั้งหมดเป็นหนังสือค้ำประกันจากธนาคารพาณิชย์ และบริษัทฯจะได้รับหลักประกันคืนเมื่อพ้นข้อผูกพันตามสัญญานั้นๆแล้ว ซึ่งส่วนใหญ่จะมีกำหนดเวลาประมาณ 1 ปีหลังส่งมอบงาน ดังนั้นในการเสนองานให้แก่เอกชนหรือภาครัฐ บริษัทฯจะต้องมีเงินทุนหมุนเวียนหรือเงินสดสนับสนุนจากธนาคารเพียงพอเพียงรองรับกับการใช้เป็นหลักประกันดังกล่าวด้วย



ขั้นตอนการรับงาน

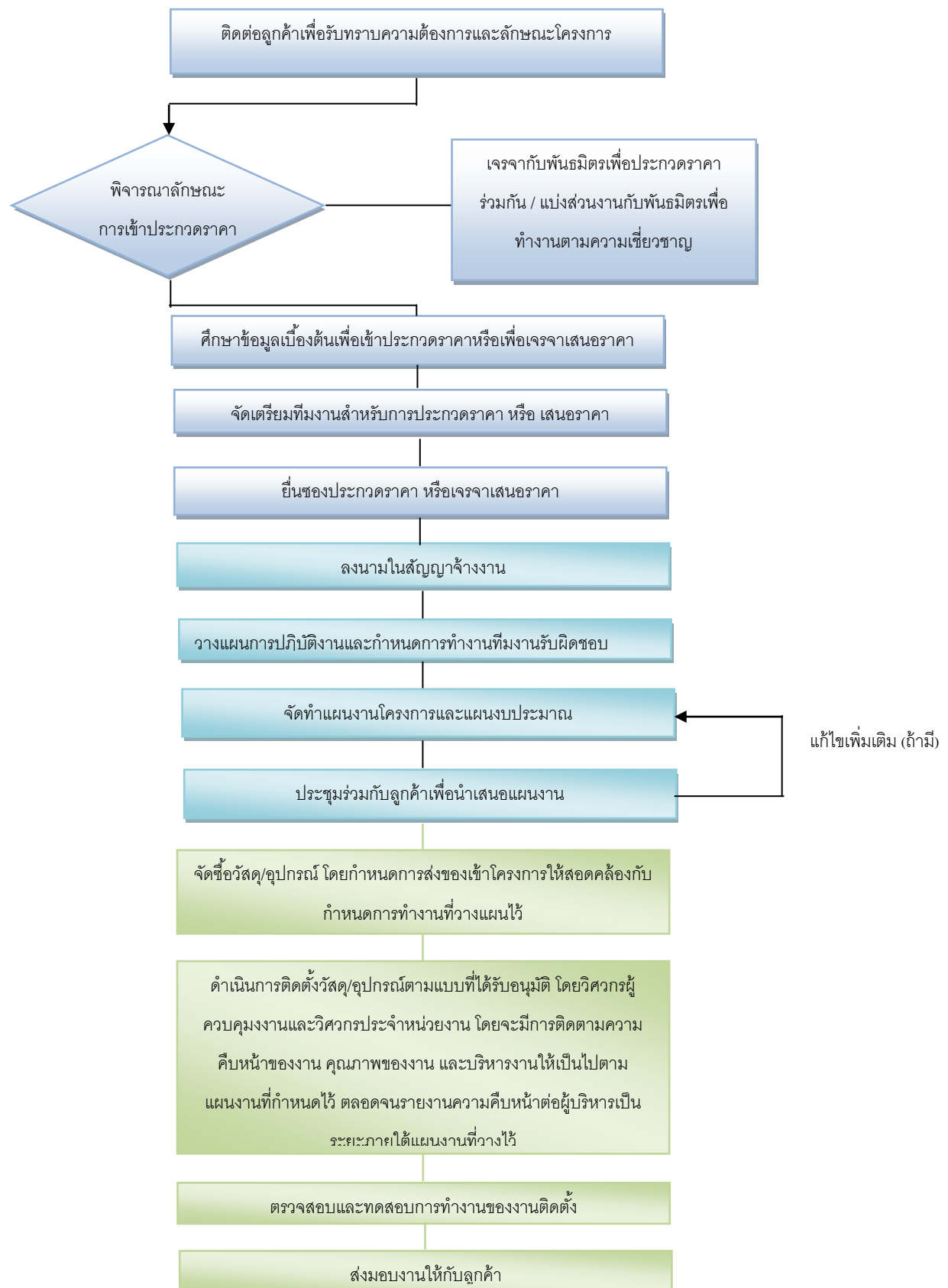

ปัจจัยความเสี่ยง

2. ปัจจัยความเสี่ยง

2.1 ความเสี่ยงจากการแข่งขันและความต่อเนื่องของรายได้

เนื่องจากลักษณะโดยทั่วไปของธุรกิจรับเหมาติดตั้งงานวิศวกรรมประกอบอาคาร จะมีขอบเขตการให้บริการตามระยะเวลาที่กำหนดในสัญญาบริการซึ่งมีความแตกต่างจากธุรกิจให้บริการประเภทอื่นที่จะรับรู้รายได้จากการให้บริการต่อเนื่อง โดยในกรณีของสัญญาบริการรับเหมาติดตั้งระบบวิศวกรรมประกอบอาคารประเภทห้างสรรพสินค้าและค้าปลีกจะมีระยะเวลาการให้บริการเฉลี่ยประมาณ 4-8 เดือน ในขณะที่การให้บริการรับเหมาติดตั้งระบบวิศวกรรมประกอบอาคารประเภทห้างสรรพสินค้าประเภทคอนโดมิเนียม จะมีระยะเวลาการให้บริการเฉลี่ย 1-2 ปี จึงทำให้บริษัทฯ มีความเสี่ยงด้านความต่อเนื่องของรายได้ ในกรณีที่บริษัทฯ ไม่สามารถประมูลงานใหม่ได้ตามแผนงานที่วางไว้ โดยเฉพาะในภาวะที่เศรษฐกิจตกต่ำหรือมีการแข่งขันด้านราคาในการประมูลซึ่งอาจส่งผลกระทบต่อผลประกอบการของบริษัทฯ ให้ไม่เป็นไปตามเป้าหมายได้ ทั้งนี้ โดยปกติแล้ว ธุรกิจรับเหมาติดตั้งงานวิศวกรรมประกอบอาคารก่อสร้างส่วนใหญ่เป็นการแข่งขันด้านราคาบริการ (Price Competition) และมีผู้ประกอบการเข้ามาดำเนินธุรกิจประเภทนี้มามากขึ้น เนื่องจากเป็นธุรกิจที่มีข้อจำกัดน้อย และมีโอกาสที่จะมีคู่แข่งในธุรกิจที่มีความพร้อมด้านเงินทุนจากต่างประเทศเข้ามาเพิ่ม หากแต่ผู้ประกอบการที่มีศักยภาพในด้านเงินทุนและการบริหารจัดการที่ดี ยังมีจำกัด

บริษัทฯ ตระหนักถึงความเสี่ยงดังกล่าวข้างต้น จึงได้กำหนดแผนในการป้องกันความเสี่ยงดังกล่าว ซึ่งได้แก่ 1. การกระจายกลุ่มลูกค้าและประเภทธุรกิจของลูกค้า โดยบริษัทฯ มีนโยบายที่จะขยายฐานลูกค้าใหม่ที่มีความต้องการก่อสร้างงานระบบ เพื่อป้องกันความเสี่ยงของรายได้ที่ไม่ต่อเนื่องอันเกิดจากปัจจัยภายนอกและภายในของลูกค้าเองโดยฝ่ายบริหารได้ดำเนินการติดตามการประกวดราคาและศึกษาราคาข้อมูลต้นทุนเพื่อเปรียบเทียบโครงการใหม่อย่างสม่ำเสมอ 2. บริษัทฯ มีการรักษาคุณภาพของงานและการให้บริการแก่ลูกค้า ทั้งในด้านความถูกต้องตามหลักวิศวกรรม ความคุ้มค่า ระยะเวลา พร้อมทั้งรับประกันผลงานก่อสร้างซึ่งโดยปกติจะมีระยะเวลารับประกันเฉลี่ยประมาณ 1-2 ปี เพื่อสร้างความพึงพอใจและความไว้วางใจจากลูกค้า โดยจากสถิติในอดีตในช่วงหลายปีที่ผ่านมาพบว่า ลูกค้ารายเดิม ได้ใช้บริการของบริษัทฯ อย่างต่อเนื่อง และจะพิจารณาเลือกบริษัทฯ ให้เป็นผู้ให้บริการในลำดับต้นๆ ในโครงการอื่นต่อไป นอกจากนี้ลูกค้าดังกล่าวยังให้คำแนะนำลูกค้าแก่ลูกค้ารายอื่นให้มาใช้บริการแก่บริษัทฯ อีกด้วย 3. บริษัทฯ มีการศึกษาและจัดทำงบประมาณต้นทุนค่าใช้จ่ายในแต่ละโครงการ (Project Budgeting) ทำให้บริษัทฯ สามารถประเมินค่าใช้จ่าย พร้อมทั้งวางแผนการดำเนินงาน ซึ่งทำให้บริษัทฯ นำข้อมูลจากโครงการก่อนหน้าไปวิเคราะห์และวางแผนการให้บริการสำหรับโครงการใหม่ๆ ได้อย่างเหมาะสม นอกจากนี้ ฝ่ายบริหารยังได้มอบหมายให้ฝ่ายประเมินราคาศึกษาข้อมูลต้นทุนเพื่อเปรียบเทียบในกรณีที่บริษัทฯ พลาดจากการประมูล การมอบหมาย



ให้ทีมวิศวกรประสานงานกับฝ่ายก่อสร้างของลูกค้าเพื่อลดระยะเวลาในการทำงานและลดต้นทุนในการดำเนินงาน โดยทำการศึกษาแผนในการก่อสร้างร่วมกัน เป็นต้น ซึ่งเป็นอีกหนึ่งจุดแข็งของบริษัทที่ทำให้ลูกค้ารายเดิมมีความเชื่อมั่นต่อบริษัทฯ (Brand Loyalty) จนสามารถดึงดูดลูกค้าให้ใช้บริการอย่างต่อเนื่อง ซึ่งเป็นการป้องกันความเสี่ยงจากการแข่งขันอย่างมีประสิทธิภาพ

2.2 ความเสี่ยงจากความผันผวนของราคาวัสดุและอุปกรณ์ที่ใช้ในการติดตั้ง

ความผันผวนของราคาวัสดุอุปกรณ์และอุปกรณ์ เป็นอีกปัจจัยที่ส่งกระทบโดยตรงต่อต้นทุนโครงการ เนื่องจากรูปแบบในการให้บริการรับเหมาและติดตั้งงานระบบวิศวกรรมของบริษัทฯ เป็นการให้บริการติดตั้งพร้อมกับจัดหาวัสดุและอุปกรณ์เพื่อใช้ในการให้บริการ โดยวัสดุและอุปกรณ์หลักที่ใช้ในการติดตั้ง ได้แก่ สายไฟ ท่อไฟฟ้าและท่อประปา คิดเป็นสัดส่วนเฉลี่ยประมาณร้อยละ 28.00 ของต้นทุนสินค้า ดังนั้น ในกรณีที่บริษัทฯ ไม่ได้จัดซื้อวัสดุและอุปกรณ์ดังกล่าวล่วงหน้าและราคาวัสดุและอุปกรณ์ดังกล่าวปรับตัวสูงขึ้นจึงอาจส่งผลกระทบต่อการควบคุมต้นทุนให้ไม่เป็นไปตามที่บริษัทฯ กำหนดไว้ ซึ่งจะส่งผลกระทบต่อผลประกอบการของบริษัทฯ ให้เกิดความผันผวน เนื่องจากความผันผวนของราคาต้นทุนวัสดุดังกล่าวไม่สามารถเรียกชำระเพิ่มเติมจากผู้ว่าจ้างได้

อย่างไรก็ตาม บริษัทฯ มีแนวทางในการลดความเสี่ยงดังกล่าว โดยในช่วงก่อนที่จะมีการประเมินราคาการให้บริการเพื่อใช้ในการประเมินนั้น บริษัทฯ จะดำเนินการเจรจากับลูกค้าของบริษัทฯ ที่ร่วมงานกันมาหลายโครงการ ให้เสนอราคาและยื่นราคาตลอดช่วงระยะเวลาก่อสร้าง และบริษัทฯ จะใช้ราคาภายใต้เงื่อนไขดังกล่าวในการคำนวณต้นทุนเพื่อใช้ในการประมาณงาน ตลอดจนวางแผนกำหนดราคาวัสดุไว้ล่วงหน้า การประมาณการเพื่อค่าความผันผวนที่อาจเกิดขึ้นในระหว่างการดำเนินงานจัดซื้อ นอกจากนี้ บริษัทฯ ยังทำการป้องกันความเสี่ยงจากการปรับตัวของราคาวัสดุดังกล่าว โดยการออกไปสั่งซื้อล่วงหน้าแก่ลูกค้า จึงทำให้ในอดีตที่ผ่านมา บริษัทฯ ไม่ได้รับผลกระทบจากการปรับตัวของราคาวัสดุและอุปกรณ์ดังกล่าวมากนัก

2.3 ความเสี่ยงจากการพึ่งพิงลูกค้าราย

ในปี 2558 – ปี 2559 บริษัทฯ มีรายได้จากการให้บริการออกแบบและติดตั้งงานระบบวิศวกรรมให้แก่ บริษัท โฮม โปรดักส์ เซ็นเตอร์ จำกัด (มหาชน) เป็นสัดส่วนสูงสุด โดยมีรายได้จำนวน 146.25 ล้านบาทและ 138.59 ล้านบาท หรือคิดเป็นสัดส่วนร้อยละ 31.78 และร้อยละ 25.53 และบริษัท เมกาโฮม เซ็นเตอร์ จำกัด เป็นสัดส่วนรองลงมา โดยมีรายได้จำนวน 144.62 ล้านบาทและ 271.24 ล้านบาท หรือคิดเป็นสัดส่วนร้อยละ 31.43 และร้อยละ 49.97 ของรายได้จากการให้บริการตามลำดับ ดังนั้น บริษัทฯ จึงมีความเสี่ยงหากต้องสูญเสียลูกค้าดังกล่าวไป ซึ่งอาจส่งผลกระทบต่อรายได้ของบริษัทฯ อย่างมีนัยสำคัญ โดยลูกค้าดังกล่าวไม่มีความสัมพันธ์ในฐานะที่เป็นกรรมการและ/หรือผู้บริหาร ผู้มีอำนาจควบคุมรวมทั้งผู้ที่เกี่ยวข้องของบุคคลดังกล่าวของบริษัทฯ

ณ ปัจจุบันบริษัทฯยังมีส่วนแบ่งการตลาดที่น้อย เมื่อเทียบกับส่วนแบ่งทางการตลาดโดยรวมของอุตสาหกรรมออกแบบและติดตั้งงานระบบวิศวกรรม ทำให้บริษัทฯมีความเชื่อมั่นว่าบริษัทฯจะสามารถขยายส่วนแบ่งทางการตลาดได้ในอนาคต โดยการขยายฐานลูกค้าด้วยการเข้าร่วมประมูลกับโครงการอื่นในหลายอุตสาหกรรม

2.4 ความเสี่ยงจากการพึ่งพาวิศวกร

ธุรกิจรับเหมาติดตั้งงานระบบวิศวกรรมเป็นธุรกิจที่ต้องอาศัยความรู้ ความสามารถของบุคลากรในการบริหารงาน โครงการและการควบคุมต้นทุนของโครงการ โดยเฉพาะอย่างยิ่งวิศวกรในระดับผู้จัดการโครงการ (Project Manager) ที่มีความสามารถในการควบคุมและบริหารโครงการให้ประสบผลสำเร็จ ดังนั้น หากบริษัทฯไม่สามารถรักษามูลค่าดังกล่าว อาจส่งผลกระทบต่อความสามารถในการรับงานและผลการดำเนินงานของบริษัทฯในอนาคต

ทั้งนี้ บริษัทฯให้ความสำคัญกับการรักษาและพัฒนาบุคลากร โดยให้ความสำคัญกับการพัฒนาคุณภาพวิศวกรของบริษัทฯ อาทิเช่น สนับสนุนให้บุคคลเหล่านี้ได้เข้ารับการอบรมเพิ่มเติมและดูงานเพื่อเสริมสร้างประสบการณ์และความรู้ใหม่ เพื่อรักษามูลค่าที่มีคุณภาพเหล่านี้ให้ทำงานกับบริษัทฯได้นานที่สุด การพัฒนาและอบรมวิศวกรภายในบริษัทฯ ตั้งแต่เริ่มสำเร็จการศึกษาเพื่อร่วมงานกับบริษัทฯ ระยะยาว การจัดทำระบบการทำงานที่มีคู่มือการปฏิบัติงานที่ชัดเจน เพื่อให้เจ้าหน้าที่ปฏิบัติตามได้เป็นมาตรฐานเดียวกัน และเป็นการลดการพึ่งพิงวิศวกรคนใดคนหนึ่ง รวมทั้งสามารถทำให้วิศวกรที่เข้าใหม่ทำงานได้อย่างถูกต้องในเวลาอันรวดเร็ว การกำหนดนโยบายการบริหารทรัพยากรบุคคลที่ดีและการให้ผลตอบแทนกับพนักงานอย่างเหมาะสมเพื่อลดความสูญเสียทรัพยากรบุคคล ตลอดจนการมีมาตรการจูงใจต่างๆ ที่สามารถแข่งขันกับตลาดได้ เป็นต้น นอกจากนี้ ภายหลังจากได้รับเงินจากการระดมทุนในครั้งนี้ บริษัทฯมีแผนการลงทุนก่อสร้างอาคารสำนักงานและศูนย์อบรม เพื่อเพิ่มศักยภาพและความสามารถในการให้บริการให้มากขึ้น ซึ่งบริษัทฯเชื่อมั่นว่าการดำเนินการดังกล่าวจะช่วยลดความเสี่ยงในการพึ่งพาและขาดแคลนวิศวกรได้

2.5 ความเสี่ยงจากการพึ่งพิงผู้บริหารหลัก

ผู้บริหารหลักของบริษัทฯคือกลุ่มผู้บริหารที่ได้ร่วมก่อตั้งบริษัทฯมาตั้งแต่เริ่มแรก ซึ่งได้แก่ นายอภิรักษ์ เมืองเกษม นายทศพร จิตตวิระ นายประสิทธิ์ ทัศนสุกาญจน์ และนายสมเกียรติ เลิศสุกุล (ปัจจุบันนางสาวลักขมี เลิศสุกุล ซึ่งเป็นบุตรของนายสมเกียรติ เลิศสุกุลบริหารงานแทนเนื่องจากนายสมเกียรติ เลิศสุกุลเสียชีวิต) ซึ่งเป็นผู้บริหารที่มีประสบการณ์และชื่อเสียงในวงการธุรกิจจนได้สร้างความน่าเชื่อถือ ความเชื่อมั่นและความสัมพันธ์อันดีกับลูกค้าของบริษัทฯมาอย่างยาวนาน ดังนั้น ในกรณีที่มีการเปลี่ยนแปลงผู้บริหารหลัก จึงอาจส่งผลกระทบต่อทำให้บริษัทฯได้รับความเสี่ยงจากการดำเนินธุรกิจได้

บริษัทฯตระหนักถึงความเสี่ยงที่อาจจะเกิดขึ้นและกำหนดแนวทางในการลดความเสี่ยงด้วยการระบุขอบเขตอำนาจหน้าที่ความรับผิดชอบและอำนาจอนุมัติในแต่ละตำแหน่งและส่วนงานอย่างชัดเจน โดยมีการกระจายอำนาจในการบริหารและการจัดการอย่างเป็นระบบผ่านขั้นตอนอำนาจอนุมัติที่กำหนดไว้ตลอดจนสร้างกรอบแนวทางในการสร้างบุคลากรของบริษัทฯขึ้นมาทดแทนด้วยการส่งพนักงานเข้าอบรมในหลักสูตรต่างๆเพื่อเพิ่มความรู้ความสามารถและพิจารณาผลตอบแทนให้แก่พนักงานอย่างเหมาะสม เพื่อเพิ่มแรงจูงใจในการปฏิบัติหน้าที่และลดการพึ่งพิงพนักงานรายใดรายหนึ่งโดยเฉพาะ ทั้งนี้ บริษัทฯมีนโยบายสรรหาบุคลากรที่มีความรู้ความสามารถเข้าร่วมงานกับบริษัทฯให้สอดคล้องกับแผนธุรกิจอีกด้วย ซึ่งแนวทางดังกล่าวจะช่วยลดความเสี่ยงจากการพึ่งพิงผู้บริหารหลักและสร้างความยั่งยืนให้แก่บริษัทฯได้ในอนาคต

2.6 ความเสี่ยงจากการมีกลุ่มผู้ถือหุ้นรายใหญ่ที่มีอิทธิพลต่อการดำเนินงาน

ภายหลังจากการเสนอขายหุ้นสามัญเพิ่มทุนในครั้งนี้ บริษัทฯมีกลุ่มผู้ถือหุ้นรายใหญ่ คือ กลุ่มเมืองเกษม กลุ่มจิตตวิระ กลุ่มเลิศสุภกุล และกลุ่มทัศนสุกาญจน์ ซึ่งเป็นกลุ่มผู้ถือหุ้นใหญ่เดิม ถือหุ้นจำนวน 270,000,000 หุ้น หรือคิดเป็นสัดส่วนร้อยละ 75.00 ของทุนชำระแล้ว 180.00 ล้าน ดังนั้น หากกลุ่มผู้ถือหุ้นดังกล่าวออกเสียงไปในทิศทางเดียวกัน จะทำให้สามารถควบคุมมติที่ประชุมผู้ถือหุ้น ยกเว้นเรื่องที่กฎหมายหรือข้อบังคับบริษัทกำหนดให้ต้องได้รับคะแนนเสียง 3 ใน 4 ของที่ประชุมผู้ถือหุ้น ดังนั้น ผู้ถือหุ้นรายอื่นจึงอาจไม่สามารถรวบรวมคะแนนเสียงให้เพียงพอเพื่อตรวจสอบและถ่วงดุลในเรื่องที่ผู้ถือหุ้นใหญ่เสนอได้

บริษัทฯตระหนักถึงความเสี่ยงดังกล่าว จึงได้แต่งตั้งกรรมการอิสระจำนวน 3 ท่าน จากกรรมการทั้งหมด 7 ท่าน โดยปัจจุบันทั้ง 3 ท่าน ได้เข้าดำรงตำแหน่งกรรมการตรวจสอบ ซึ่งจะทำหน้าที่เข้าตรวจสอบการดำเนินงานของบริษัทฯและมีความเป็นอิสระเพื่อช่วยถ่วงดุลในการบริหารจัดการของบริษัทฯได้ในระดับหนึ่ง ทั้งนี้ กรรมการตรวจสอบและกรรมการอิสระเป็นบุคคลที่มีความเป็นอิสระ มีวุฒิการศึกษาและคุณวุฒิ รวมทั้งมีความรู้ความสามารถที่จะคุ้มครองผู้ถือหุ้นรายย่อย นอกจากนี้ ในการตัดสินใจกระทำการหรือละเว้นกระทำการใดๆ คณะกรรมการบริษัทมีนโยบายในการดำเนินงานโดยคำนึงถึงผลประโยชน์ผู้ถือหุ้นเป็นหลักและหากบริษัทฯมีความจำเป็นในการทำรายการกับบุคคลที่อาจมีความขัดแย้ง บริษัทฯจะปฏิบัติตามขั้นตอนการอนุมัติการทำรายการระหว่างกันและหลักเกณฑ์ที่ประกาศไว้ของคณะกรรมการกำกับหลักทรัพย์และตลาดหลักทรัพย์แห่งประเทศไทยอย่างเคร่งครัด โดยบุคคลที่มีส่วนได้เสียไม่มีสิทธิการออกเสียง

โครงสร้างผู้ถือหุ้น

3. โครงสร้างผู้ถือหุ้น

3.1 หุ้นสามัญของบริษัท

ณ วันที่ 31 ธันวาคม 2560 บริษัทมีทุนจดทะเบียนทั้งสิ้น 180,000,000 บาท เรียกชำระแล้ว 180,000,000 บาท แบ่งเป็นหุ้นสามัญจำนวน 360,000,000 หุ้น หุ้นละ 0.5 บาท ตามที่ปรากฏในสมุดทะเบียนผู้ถือหุ้นสามารถสรุปได้ดังนี้

ลำดับ	รายชื่อผู้ถือหุ้น	จำนวนหุ้นที่ถือ	สัดส่วน (%)
1	นางสุลัย เลิศสุภกุล	59,499,800	16.53
2	นายประสิทธิ์ ทศนสุกาญจน์	49,999,600	13.89
3	นายทศพร จิตตวีระ	49,999,400	13.89
4	นายอภิรัช เมืองเกษม	49,500,000	13.75
5	นายอภิรัตน์ เมืองเกษม	8,999,800	2.50
6	นายอภิรักษ์ เมืองเกษม	8,999,800	2.50
7	นางสาวสมภาพร จิตตวีระ	8,750,200	2.43
8	นายสมภัทร จิตตวีระ	8,750,200	2.43
9	นายธาม เลิศสุภกุล	8,000,000	2.22
10	อื่นๆ	107,501,200	29.86
	รวม	360,000,000	100.00

หมายเหตุ: ข้อมูล ณ วันปิดสมุดทะเบียนล่าสุดเมื่อวันที่ 13 มีนาคม 2561 จำนวนผู้ถือหุ้นทั้งหมด 2,780 ราย

3.2 การออกหลักทรัพย์อื่น

-ไม่มี-

3.3 นโยบายการจ่ายเงินปันผล

บริษัทฯ มีนโยบายจ่ายเงินปันผลในอัตราไม่ต่ำกว่าร้อยละ 40.00 ของกำไรสุทธิหลังหักภาษีเงินได้นิติบุคคล สำหรับงบการเงินเฉพาะกิจการ และหลังหักเงินสำรองต่างๆ ทุกประเภทตามที่กฎหมายและบริษัทฯ ได้กำหนดไว้ และการจ่ายเงินปันผลนั้น ไม่มีผลกระทบต่อการดำเนินงานตามปกติของบริษัทฯ อย่างมีนัยสำคัญ ทั้งนี้ การจ่ายเงินปันผลดังกล่าวอาจมีการเปลี่ยนแปลงได้ขึ้นอยู่กับผลการดำเนินงานและฐานะการเงินของบริษัทฯ สภาพคล่องของบริษัทฯ แผนการขยายธุรกิจ ความจำเป็นและความเหมาะสมอื่นใดในอนาคต และปัจจัยอื่นๆ ที่เกี่ยวข้องในการบริหารงานของบริษัทฯ ตามที่คณะกรรมการบริษัท และ/หรือผู้ถือหุ้นของบริษัทฯ เห็นสมควร และการดำเนินการดังกล่าวจะต้องก่อให้เกิดประโยชน์สูงสุดต่อผู้ถือหุ้น



โครงสร้างการจัดการ

ณ วันที่ 31 ธันวาคม 2560 โครงสร้างการจัดการของ บริษัท ฟลอยด์ จำกัด (มหาชน) ประกอบด้วย คณะกรรมการบริษัทและคณะกรรมการชุดย่อย รวมทั้งสิ้นจำนวน 4 ชุดดังนี้

- 1.คณะกรรมการบริษัท
- 2.คณะกรรมการตรวจสอบ
- 3.คณะกรรมการบริหารความเสี่ยง
- 4.คณะกรรมการบริหาร



โครงสร้างการจัดการ ณ วันที่ 31 ธันวาคม 2560

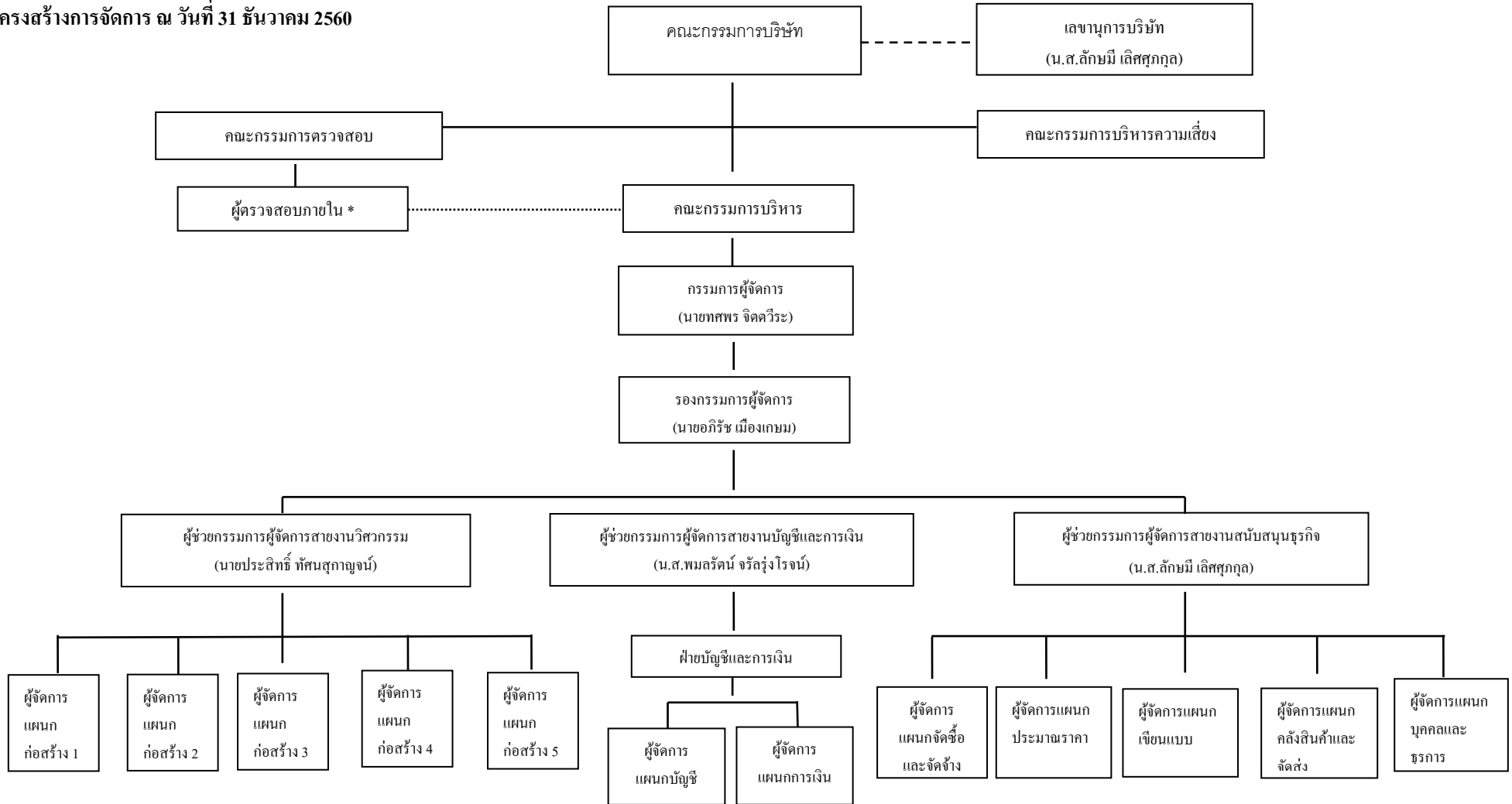

* บริษัทว่าจ้างบริษัท บริษัท สยามวิซ ออดิท แอนด์ แอ็ดไวซ์เซอร์ จำกัด เป็นผู้ตรวจสอบภายใน

คณะกรรมการบริษัท

โครงสร้างองค์กรของบริษัท ณ วันที่ 31 ธันวาคม 2560 ประกอบด้วย คณะกรรมการบริษัท ณ วันที่ 31 ธันวาคม 2559 มีจำนวน 7 ท่าน ประกอบด้วย

รายชื่อคณะกรรมการ	ตำแหน่ง
1. นายสิงหะ นิกรพันธุ์	ประธานกรรมการ/ ประธานกรรมการตรวจสอบ และกรรมการอิสระ
2. นายทศพร จิตตวิระ	กรรมการ
3. นายอภิรัช เมืองเกษม	กรรมการ
4. นายประสิทธิ์ ทักษณสุกาญจน์	กรรมการ
5. น.ส.ลักขมี เลิศสุกุล	กรรมการ
6. น.ส.สุกัญญา ภัทรมาลัย	กรรมการตรวจสอบและกรรมการอิสระ
7. นายบุญชู พัวประเสริฐ	กรรมการตรวจสอบและกรรมการอิสระ

โดยมี น.ส.ลักขมี เลิศสุกุล เป็นเลขานุการบริษัท

หมายเหตุ : กรรมการทุกท่านผ่านการอบรม- Director Accreditation Program (DAP) ของสมาคมส่งเสริมสถาบันกรรมการบริษัทไทย

ขอบเขตอำนาจหน้าที่และความรับผิดชอบของคณะกรรมการบริษัท

ที่ประชุมคณะกรรมการบริษัท ครั้งที่ 1/2559 เมื่อวันที่ 29 กุมภาพันธ์ 2559 มีการกำหนดให้ คณะกรรมการบริษัทมีอำนาจ หน้าที่ และความรับผิดชอบในการจัดการบริษัทให้เป็นไปตามกฎหมาย วัตถุประสงค์ และข้อบังคับของบริษัท ตลอดจนมติของที่ประชุมผู้ถือหุ้นที่ชอบด้วยกฎหมาย โดยสรุปอำนาจ หน้าที่ และความรับผิดชอบที่สำคัญได้ดังนี้

1. ปฏิบัติหน้าที่ให้เป็นไปตามกฎหมาย วัตถุประสงค์และข้อบังคับของบริษัท ตลอดจนมติของที่ประชุมผู้ถือหุ้น ด้วยความซื่อสัตย์สุจริต และระมัดระวังรักษาผลประโยชน์ของบริษัทฯ
2. กำหนดนโยบาย เป้าหมาย แผนงาน กลยุทธ์ทางธุรกิจ และงบประมาณประจำปี
3. ควบคุม กำกับ ดูแล ให้ฝ่ายจัดการดำเนินการให้เป็นไปตามนโยบายและงบประมาณที่กำหนดไว้อย่างมีประสิทธิภาพ
4. มีอำนาจตรวจสอบ และพิจารณาอนุมัตินโยบาย แนวทาง และแผนการดำเนินงานสำหรับโครงการลงทุนขนาดใหญ่ของบริษัทฯ ตามที่ได้รับเสนอจากคณะกรรมการ หรือฝ่ายบริหาร
5. มีอำนาจแต่งตั้ง มอบหมาย หรือแนะนำให้อนุกรรมการหรือคณะทำงานเพื่อพิจารณาหรือปฏิบัติในเรื่องใดเรื่องหนึ่งที่คณะกรรมการบริษัทเห็นสมควร
6. ดำเนินการให้บริษัทฯ มีระบบการควบคุมภายใน และการตรวจสอบภายในที่มีประสิทธิภาพ รวมทั้งการจัดการความเสี่ยงและความน่าเชื่อถือได้ของรายงานทางการเงิน โดยจัดให้หน่วยงานตรวจสอบภายในเป็นผู้ติดตามและดำเนินการร่วม และประสานงานกับคณะกรรมการตรวจสอบ



7.จัดทำรายงานประจำปีของคณะกรรมการ และรับผิดชอบต่อการจัดทำและเปิดเผยงบการเงินเพื่อแสดงถึงฐานะการเงินและผลการดำเนินงานในรอบปีที่ผ่านมาเพื่อเสนอต่อที่ประชุมผู้ถือหุ้น

8.จัดให้มีการประชุมผู้ถือหุ้นสามัญประจำปีภายใน 4 เดือน นับแต่วันสิ้นสุดของรอบปีบัญชีของบริษัทฯ

9.มีอำนาจพิจารณาและอนุมัติเรื่องใดๆ ที่จำเป็น และเกี่ยวข้องกับบริษัทฯ หรือที่เห็นว่าเหมาะสมเพื่อประโยชน์ของบริษัทฯ

10.แต่งตั้งกรรมการคนหนึ่งคนใดหรือหลายคนหรือบุคคลอื่นกระทำการอย่างใดอย่างหนึ่งแทนคณะกรรมการบริษัท ทั้งนี้การมอบอำนาจดังกล่าว ผู้ได้รับมอบอำนาจนั้นต้องไม่มีอำนาจอนุมัติรายการที่บุคคลดังกล่าวหรือบุคคลที่อาจมีความขัดแย้ง (“บุคคลที่อาจมีความขัดแย้ง” ให้ความหมายตามที่กำหนดไว้ในประกาศของคณะกรรมการกำกับหลักทรัพย์และหลักทรัพย์) มีส่วนได้เสียหรืออาจมีความขัดแย้งทางผลประโยชน์ในลักษณะอื่นใดกับบริษัทฯหรือบริษัทย่อย เว้นแต่เรื่องต่อไปนี้ จะกระทำได้อีกเมื่อได้รับอนุมัติจากที่ประชุมผู้ถือหุ้นก่อน

- เรื่องที่กฎหมายกำหนดให้ต้องได้มติที่ประชุมผู้ถือหุ้น
- การทำรายการที่กรรมการมีส่วนได้เสียและอยู่ในข่ายที่กฎหมาย หรือข้อกำหนดของตลาดหลักทรัพย์ระบุให้ต้องได้รับอนุมัติจากที่ประชุมผู้ถือหุ้น

นอกจากนั้นในกรณีดังต่อไปนี้จะต้องได้รับความเห็นชอบจากที่ประชุมคณะกรรมการและที่ประชุมผู้ถือหุ้นด้วยคะแนนเสียงไม่น้อยกว่า 3 ใน 4 ของจำนวนเสียงทั้งหมดของผู้ถือหุ้นที่เข้าประชุมและมีสิทธิออกเสียงลงคะแนน

- การขายหรือโอนกิจการของบริษัทฯทั้งหมดหรือบางส่วนที่สำคัญให้แก่บุคคลอื่น
- การรับซื้อหรือรับโอนกิจการของบริษัทมหาชนอื่นหรือบริษัทเอกชนอื่นมาเป็นของบริษัทฯ
- การทำ แก้วใจ หรือเลิกสัญญา เกี่ยวกับการให้เข้ากิจการของบริษัทฯทั้งหมดหรือบางส่วนที่สำคัญ การมอบหมายให้บุคคลอื่นเข้าจัดการธุรกิจของบริษัทฯ หรือการรวมกิจการกับบุคคลอื่น โดยมีวัตถุประสงค์จะแบ่งกำไรขาดทุนกัน
- การออกหุ้นใหม่เพื่อชำระแก่เจ้าหนี้ของบริษัทฯ ตามโครงการแปลงหนี้เป็นทุน
- การลดทุนจดทะเบียนของบริษัทฯ โดยการลดจำนวนหุ้น หรือลดมูลค่าหุ้น
- การเพิ่มทุน การลดทุน การออกหุ้นกู้ การควบหรือเลิกบริษัทฯ
- เรื่องอื่นใดตามที่กฎหมายกำหนด

ทั้งนี้ เรื่องใดที่กรรมการมีส่วนได้เสียหรือมีความขัดแย้งทางผลประโยชน์กับบริษัทฯ หรือบริษัทย่อย กรรมการซึ่งมีส่วนได้เสียหรือมีความขัดแย้งทางผลประโยชน์ดังกล่าวไม่มีสิทธิออกเสียงลงคะแนนในเรื่องนั้น

นอกจากนี้ คณะกรรมการยังมีขอบเขตหน้าที่ในการกำกับดูแลให้บริษัทฯ ปฏิบัติตามกฎหมายว่าด้วยหลักทรัพย์และตลาดหลักทรัพย์ ข้อกำหนดของตลาดหลักทรัพย์ อาทิ การทำรายการที่เกี่ยวข้องกัน การได้มาหรือจำหน่ายไปซึ่งทรัพย์สิน ตามกฎเกณฑ์ของตลาดหลักทรัพย์แห่งประเทศไทย หรือตามประกาศของคณะกรรมการกำกับหลักทรัพย์และตลาดหลักทรัพย์ คณะกรรมการกำกับตลาดทุน หรือกฎหมายที่เกี่ยวข้องกับธุรกิจของบริษัทฯ

คณะกรรมการตรวจสอบ

โครงสร้างองค์กรของบริษัท ณ วันที่ 31 ธันวาคม 2560 ประกอบด้วย คณะกรรมการตรวจสอบ มีจำนวน 3 ท่าน ประกอบด้วย

รายชื่อคณะกรรมการตรวจสอบ	ตำแหน่ง
1. นายสิงหะ นิกรพันธุ์	ประธานกรรมการตรวจสอบและกรรมการอิสระ
2. น.ส.สุกัญญา ภัทรมาลัย	กรรมการตรวจสอบและกรรมการอิสระ
3. นายบุญชู พัวประเสริฐ	กรรมการตรวจสอบและกรรมการอิสระ

โดยกรรมการตรวจสอบทั้ง 3 ท่าน มีคุณสมบัติในการเป็นกรรมการตรวจสอบครบถ้วนตามหลักเกณฑ์ที่ตลาดหลักทรัพย์กำหนด และนายสิงหะ นิกรพันธุ์และน.ส.สุกัญญา ภัทรมาลัย เป็นกรรมการตรวจสอบผู้ที่มีความรู้ทางด้านบัญชีและการเงิน (โปรดดูประวัติเพิ่มเติมของกรรมการตรวจสอบในเอกสารแนบ 1)

ขอบเขตอำนาจหน้าที่และความรับผิดชอบของคณะกรรมการตรวจสอบ

ที่ประชุมคณะกรรมการบริษัท ครั้งที่ 1/2559 เมื่อวันที่ 29 กุมภาพันธ์ 2559 ได้กำหนดให้คณะกรรมการตรวจสอบมีขอบเขต อำนาจหน้าที่และความรับผิดชอบ ดังนี้

1. สอบทานกระบวนการจัดทำรายงานทางการเงินของบริษัท เพื่อให้มั่นใจว่ามีความถูกต้องตามที่ควร และมีการเปิดเผยอย่างเพียงพอ ตลอดจนมีความน่าเชื่อถือตามมาตรฐานการบัญชีที่รับรองทั่วไป
2. พิจารณา คัดเลือก เสนอแต่งตั้งบุคคลซึ่งมีความเป็นอิสระเพื่อทำหน้าที่ผู้สอบบัญชีของบริษัท เพื่อให้ดำเนินการตรวจสอบบัญชี ระบบควบคุม และงบการเงินของบริษัท โดยคณะกรรมการตรวจสอบมีอำนาจและความรับผิดชอบในการคัดเลือก ประเมินผล เสนอค่าตอบแทน และกำกับดูแลการทำงานของสำนักงานสอบบัญชี เพื่อวัตถุประสงค์ในการจัดทำหรือการออกรายงานการตรวจสอบบัญชี หรือการดำเนินการตรวจสอบอื่นใด บริการสอบทานหรือการให้ความเชื่อมั่นสำหรับบริษัท

ผู้ตรวจสอบบัญชีและสำนักงานสอบบัญชีแต่ละแห่งจะรายงานตรงต่อคณะกรรมการตรวจสอบ โดยคณะกรรมการตรวจสอบมีอำนาจในการอนุมัติเงื่อนไขและค่าบริการเบื้องต้นสำหรับบริการด้านการตรวจสอบและบริการอื่นที่เสนอโดยผู้ตรวจสอบบัญชี

ทั้งนี้ คณะกรรมการตรวจสอบจะให้คำแนะนำต่อคณะกรรมการบริษัท เพื่อเสนอต่อผู้ถือหุ้นในการประชุมสามัญประจำปีผู้ถือหุ้นเพื่ออนุมัติแต่งตั้งผู้ตรวจสอบบัญชีและค่าบริการตรวจสอบบัญชี

3. ประชุมหารือร่วมกับผู้บริหารและผู้ตรวจสอบบัญชีตามความเหมาะสม เกี่ยวกับปัญหาและข้อจำกัดในการตรวจสอบ รวมถึงการดำเนินการของฝ่ายบริหารต่อปัญหาหรือข้อจำกัดนั้นๆ และนโยบายการบริหารและการประเมินความเสี่ยงของบริษัท รวมถึงความเสี่ยงทางการเงินที่สำคัญและมาตรการของฝ่ายบริหารในการควบคุมและลดความเสี่ยงดังกล่าว นอกจากนี้คณะกรรมการตรวจสอบยังต้องดำเนินการแก้ไขความขัดแย้งใดๆ ระหว่างผู้บริหารกับผู้สอบบัญชีที่เกี่ยวข้องกับรายงานทางการเงิน รวมทั้งเข้าร่วมประชุมกับผู้สอบบัญชีโดยไม่มีฝ่ายจัดการเข้าร่วมประชุมด้วยอย่างน้อยปีละ 1 ครั้ง
4. ส่งเสริมและสร้างความมั่นใจเกี่ยวกับความเป็นอิสระของผู้ตรวจสอบบัญชี คณะกรรมการตรวจสอบต้องหารือกับผู้สอบบัญชีเกี่ยวกับความเป็นอิสระจากฝ่ายบริหารและบริษัท รวมถึงความสัมพันธ์ใดๆ หรือบริการใดๆ ระหว่างผู้สอบบัญชีกับบริษัท ตลอดจนความสัมพันธ์อื่นใดที่อาจส่งผลกระทบต่อความเที่ยงธรรมของผู้ตรวจสอบบัญชี
5. สอบทานรายงานทางการเงินของบริษัท มาตรฐานการบัญชี และนโยบายบัญชี และการเปลี่ยนแปลงที่สำคัญเกี่ยวกับมาตรฐานบัญชี หลักการ หรือแนวทางปฏิบัติ รวมถึงการตัดสินใจทางบัญชีที่สำคัญ ที่ส่งผลกระทบต่อรายงานทางการเงินของบริษัท ซึ่งรวมถึงทางเลือก ความสมเหตุสมผล และผลของการตัดสินใจดังกล่าว
6. พิจารณารายการที่เกี่ยวข้องโยงกันหรือรายการที่อาจมีความขัดแย้งทางผลประโยชน์ ให้เป็นไปตามกฎหมายและข้อกำหนดของตลาดหลักทรัพย์ ทั้งนี้เพื่อให้มั่นใจว่ารายการดังกล่าวสมเหตุสมผลและเป็นประโยชน์สูงสุดต่อบริษัท
7. สอบทานและอนุมัติหรือให้สัตยาบันในธุรกรรมใดๆ ระหว่างบริษัทกับบุคคลที่เกี่ยวข้อง ซึ่งเป็นธุรกรรมที่ถูกกำหนดให้เปิดเผยข้อมูลตามกฎเกณฑ์ของสำนักงานคณะกรรมการกำกับหลักทรัพย์และตลาดหลักทรัพย์

คณะกรรมการบริหารความเสี่ยง

คณะกรรมการบริหารความเสี่ยง ณ วันที่ 31 ธันวาคม 2560 มีจำนวน 3 ท่าน ประกอบด้วย

รายชื่อคณะกรรมการบริหารความเสี่ยง	ตำแหน่ง
1. นายบุญชู พัวประเสริฐ	ประธานกรรมการบริหารความเสี่ยง
2. นายทศพร จิตตวีระ	กรรมการบริหารความเสี่ยง
3. นายอภิรัช เมืองเกษม	กรรมการบริหารความเสี่ยง

ขอบเขตอำนาจหน้าที่และความรับผิดชอบของคณะกรรมการบริหารความเสี่ยง

ที่ประชุมคณะกรรมการบริษัท ครั้งที่ 1/2559 เมื่อวันที่ 29 กุมภาพันธ์ 2559 ได้กำหนดให้คณะกรรมการบริหารความเสี่ยงมีขอบเขต อำนาจหน้าที่และความรับผิดชอบ ดังนี้

- กำหนดและทบทวน นโยบาย กรอบการบริหารความเสี่ยงองค์กร
- กำกับดูแลและสนับสนุนให้มีการดำเนินงานด้านการบริหารความเสี่ยงองค์กร สอดคล้องกับกลยุทธ์และเป้าหมายทางธุรกิจ รวมถึงสภาพการณ์ที่เปลี่ยนแปลงไป
- พิจารณารายงานผลการบริหารความเสี่ยงองค์กร และให้ข้อคิดเห็นในความเสี่ยงที่อาจเกิดขึ้น รวมทั้งกำหนดแนวทางการกำหนดมาตรการควบคุม หรือบรรเทา และการพัฒนาระบบการจัดการบริหารความเสี่ยงองค์กรให้มีประสิทธิภาพอย่างต่อเนื่อง
- รายงานผลการบริหารความเสี่ยงองค์กรให้คณะกรรมการ รับทราบ และในกรณีที่มีปัจจัย หรือเหตุการณ์สำคัญ ซึ่งอาจมีผลกระทบต่อบริษัทอย่างมีนัยสำคัญ ต้องรายงานต่อคณะกรรมการบริษัทเพื่อทราบและพิจารณาโดยเร็วที่สุด
- ประชุมคณะกรรมการคณะกรรมการบริหารความเสี่ยงอย่างน้อยไตรมาสละ 1 ครั้งเพื่อพิจารณาหารือ และดำเนินการใดๆ ให้สำเร็จลุล่วงตามหน้าที่ความรับผิดชอบ
- ปฏิบัติหน้าที่อื่นใดตามที่คณะกรรมการบริษัทมอบหมาย

คณะกรรมการบริหาร

คณะกรรมการบริหาร ณ วันที่ 31 ธันวาคม 2560 มีจำนวน 4 ท่าน ประกอบด้วย

รายชื่อคณะกรรมการบริหาร	ตำแหน่ง
1. นายทศพร จิตตวีระ	ประธานกรรมการบริหาร
2. นายประสิทธิ์ ทักษณสุกาญจน์	กรรมการ
3. นายอภิรัช เมืองเกษม	กรรมการ
4. น.ส.ลักขมณี เลิศศุภกุล	กรรมการ

ขอบเขตอำนาจหน้าที่และความรับผิดชอบของคณะกรรมการบริหาร

ที่ประชุมคณะกรรมการบริษัท ครั้งที่ 1/2559 เมื่อวันที่ 29 กุมภาพันธ์ 2559 ได้กำหนดให้คณะกรรมการบริหารมีอำนาจ หน้าที่ และความรับผิดชอบ ดังนี้

1. จัดทำและนำเสนอนโยบายทางธุรกิจ เป้าหมาย แผนการดำเนินงาน กลยุทธ์ทางธุรกิจ และงบประมาณประจำปีของบริษัท เพื่อขออนุมัติต่อคณะกรรมการบริษัท
2. กำหนดแผนธุรกิจ งบประมาณ และอำนาจบริหารต่างๆของบริษัท เพื่อขออนุมัติต่อคณะกรรมการบริษัท
3. ควบคุมดูแลการดำเนินธุรกิจของบริษัทให้เป็นไปตามนโยบายทางธุรกิจ เป้าหมาย แผนการดำเนินงาน กลยุทธ์ทางธุรกิจ และงบประมาณที่ได้รับอนุมัติจากคณะกรรมการ
4. มีอำนาจพิจารณาอนุมัติการใช้จ่ายเงินเพื่อการลงทุนหรือการดำเนินงานต่างๆ การกู้ยืมหรือการขอสินเชื่อใดๆ จากสถาบันการเงิน การให้กู้ยืมเงิน ตลอดจนการเข้าเป็นผู้ค้าประกัน เพื่อการทำธุรกรรมตามปกติของบริษัท และเป็นไปเพื่อประโยชน์ในการดำเนินงานตามวัตถุประสงค์ของบริษัท ภายในวงเงินที่กำหนด ทั้งนี้ การกระทำดังกล่าวจะต้องอยู่ภายใต้ประกาศคณะกรรมการตลาดหลักทรัพย์แห่งประเทศไทย คณะกรรมการกำกับหลักทรัพย์และตลาดหลักทรัพย์ คณะกรรมการกำกับตลาดทุน หรือกฎหมายอื่นใดในเรื่องที่เกี่ยวข้องด้วย
5. กำหนดโครงสร้างองค์กรและอำนาจการบริหารจัดการ โดยให้ครอบคลุมรายละเอียดการคัดเลือก การว่าจ้าง การโยกย้าย การฝึกอบรม และการเลิกจ้างพนักงานของบริษัทที่เป็นคณะผู้บริหาร หรือผู้บริหารระดับสูง โดยมอบหมายให้กรรมการผู้จัดการของบริษัทเป็นผู้มีอำนาจแทนบริษัทที่จะลงนามในสัญญาจ้างแรงงาน



6. กำกับดูแลและอนุมัติเรื่องที่เกี่ยวข้องกับการดำเนินงานของบริษัท และอาจแต่งตั้งหรือมอบหมายให้บุคคลใดบุคคลหนึ่งหรือหลายคนกระทำการอย่างหนึ่งอย่างใดแทนคณะกรรมการบริหารตามที่เห็นสมควรได้ และคณะกรรมการบริหารสามารถยกเลิก เปลี่ยนแปลง หรือแก้ไขอำนาจนั้นๆ ได้
7. มีอำนาจแต่งตั้งที่ปรึกษาในด้านต่างๆ ที่จำเป็นต่อการดำเนินการของบริษัท หรือเพื่อให้เป็นไปตามกฎหมายที่เกี่ยวข้อง
8. ปฏิบัติหน้าที่อื่นใดตามที่ได้รับมอบหมายจากคณะกรรมการบริษัท

ทั้งนี้ การมอบหมายอำนาจหน้าที่และความรับผิดชอบของคณะกรรมการบริหารนั้น จะไม่มีลักษณะเป็นการมอบอำนาจ หรือมอบอำนาจช่วงที่ทำให้คณะกรรมการบริหาร หรือผู้รับมอบอำนาจจากคณะกรรมการบริหาร สามารถอนุมัติรายการที่ตนหรือบุคคลที่อาจมีความขัดแย้ง มีส่วนได้เสีย หรืออาจมีความขัดแย้งทางผลประโยชน์อื่นใดกับบริษัทหรือบริษัทย่อยของบริษัท (ตามที่นิยามไว้ในประกาศคณะกรรมการกำกับหลักทรัพย์และตลาดหลักทรัพย์) ซึ่งการอนุมัติรายการในลักษณะดังกล่าวจะต้องเสนอต่อที่ประชุมคณะกรรมการ และ/หรือที่ประชุมผู้ถือหุ้น (แล้วแต่กรณี) เพื่อพิจารณาอนุมัติรายการดังกล่าว ตามที่ข้อบังคับของบริษัทหรือกฎหมายที่เกี่ยวข้องกำหนด ยกเว้นเป็นการอนุมัติรายการที่มีเงื่อนไขปกติธุรกิจที่มีการกำหนดขอบเขตที่ชัดเจน

ผู้บริหาร

ณ วันที่ 31 ธันวาคม 2560 บริษัทฯ มีผู้บริหารตามประกาศคณะกรรมการกำกับหลักทรัพย์และตลาดหลักทรัพย์ที่ กจ. 17/2551 ลงวันที่ 15 ธันวาคม 2551 (รวมส่วนที่มีการแก้ไขเพิ่มเติม) จำนวน 5 ท่าน ประกอบด้วย

ชื่อ - สกุล	ตำแหน่ง
1. นายทศพร จิตตวีระ	กรรมการผู้จัดการ
2. นายอภิรัช เมืองเกษม	รองกรรมการผู้จัดการ
3. นายประสิทธิ์ ทศนสุกาญจน์	ผู้ช่วยกรรมการผู้จัดการสายงานวิศวกรรม
4. น.ส.ลัดกษมี เลิศศุภกุล	ผู้ช่วยกรรมการผู้จัดการสายงานสนับสนุนธุรกิจ
5. น.ส.พมรัตน์ จรัสรุ่งโรจน์	ผู้ช่วยกรรมการผู้จัดการสายงานบัญชีและการเงิน

ขอบเขตอำนาจหน้าที่และความรับผิดชอบของกรรมการผู้จัดการ

ที่ประชุมคณะกรรมการบริษัท ครั้งที่ 1/2559 เมื่อวันที่ 29 กุมภาพันธ์ 2559 ได้กำหนดให้กรรมการผู้จัดการมีหน้าที่บริหารและควบคุมบริษัทให้เป็นไปตามวัตถุประสงค์เบื้องต้นของบริษัท โดยกรรมการผู้จัดการจะต้องปฏิบัติหน้าที่และรับผิดชอบต่อผลการดำเนินงานของบริษัททั้งด้วยตนเอง หรือมอบหมายให้ผู้บริหารอื่นในระดับถัดไปเป็นผู้ดำเนินการแทน หน้าที่และความรับผิดชอบของกรรมการผู้จัดการมีดังต่อไปนี้

1. จัดทำแผนงานระยะยาว (3 ปี) และแผนงานระยะสั้น (1 ปี) รวมทั้งแผนการลงทุนในโครงการต่างๆ ตลอดจน กลยุทธ์ต่างๆ เพื่อสนับสนุนให้แผนงานระยะยาวบรรลุเป้าหมาย
2. กำหนดนโยบายและกลยุทธ์ทางการตลาดและการขาย รวมทั้งแผนการประชาสัมพันธ์ และแผนส่งเสริมการขาย ให้เหมาะสมกับตลาดในประเทศและต่างประเทศ
3. ติดตามและประเมินสถานะการณัฐกิจในปัจจุบันและแนวโน้มในอนาคต เพื่อพัฒนาธุรกิจใหม่ และเพิ่มช่องทางการจำหน่ายผลิตภัณฑ์
4. การจัดองค์กรและงานโดยมีอำนาจในการกำหนดโครงสร้างองค์กร การออกกฎระเบียบ ข้อบังคับ คำสั่ง หนังสือเวียน การกำหนดสายการบังคับบัญชา แลผังการดำเนินงาน การกำหนดตารางอำนาจอนุมัติปฏิบัติงาน และการกำหนดระดับงาน Job Description และ Job Specification
5. มีอำนาจในการดำเนินธุรกิจใดๆ เพื่อให้เป็นไปตามวัตถุประสงค์ นโยบาย ระเบียบ คำสั่ง ตลอดจนมติที่ประชุมคณะกรรมการบริษัท หรือมติที่ประชุมผู้ถือหุ้นของบริษัท
6. มีอำนาจออกคำสั่ง ระเบียบ ประกาศ บันทึกลง เพื่อให้เกิดการปฏิบัติงานเป็นไปตามนโยบาย และผลประโยชน์ของบริษัท และเพื่อรักษาระเบียบวินัยการทำงานภายในองค์กร
7. ติดตามและประเมินผลการดำเนินงานของบริษัทในแต่ละวันเพื่อเตรียมตัว และป้องกันความเสี่ยงที่อาจจะเกิดขึ้นทั้งปัจจัยภายนอกและปัจจัยภายใน
8. มีอำนาจกระทำการและแสดงตนเป็นตัวแทนของบริษัทต่อบุคคลภายนอกในกิจการที่เกี่ยวข้อง จำเป็น และเป็นการดำเนินธุรกรรมทางการค้าปกติ เพื่อผลประโยชน์ของบริษัท
9. ขออนุมัติแต่งตั้งที่ปรึกษาด้านต่างๆ ที่จำเป็นต่อการดำเนินงานของบริษัท หรือเพื่อให้เป็นไปตามกฎหมายที่เกี่ยวข้อง โดยผ่านคณะกรรมการบริหาร และ/หรือคณะกรรมการบริษัท
10. ปฏิบัติหน้าที่อื่นใด ตามที่ได้รับมอบหมายจากคณะกรรมการบริษัทเป็นครั้งคราว

สรุปตารางอำนาจอนุมัติรายการที่สำคัญ

รายละเอียดการปฏิบัติงาน	ตำแหน่ง		
	กรรมการผู้จัดการ	คณะกรรมการบริหาร	คณะกรรมการบริษัท
1. กำหนดงบประมาณค่าใช้จ่ายลงทุนในสินทรัพย์ประจำปี	-	-	/
2. การอนุมัติเพิ่มเติมงบประมาณรายการลงทุนในสินทรัพย์ที่อยู่นอกเหนืองบประมาณประจำปี	-	< ร้อยละ 20 ของงบประมาณรวมและรายงานคณะกรรมการบริษัท	> ร้อยละ 20 ของงบประมาณรวม
3. การจำหน่ายสินทรัพย์อื่นที่มีใช้สินค้า	≤ 1,000,000 บาท และรายงานคณะกรรมการบริหาร	≤ 3,000,000 บาท และรายงานคณะกรรมการบริษัท	> 3,000,000 บาท
4. การขออนุมัติซื้อและการจัดซื้อสินทรัพย์ทั่วไป	≤ 500,000 บาท	≤ 1,000,000 บาท	> 1,000,000 บาท
5. การอนุมัติการก่อหนี้หรือกู้ยืมเงินที่ผูกพันต่อบริษัท	-	≤ 100,000,000 บาท	> 100,000,000 บาท
6. การอนุมัติการเลือกโครงการเพื่อทำกำไรโครงการ	-	/	-
7. การอนุมัติราคาประมูลโครงการในเบื้องต้น	≤ 200,000,000 บาท และรายงานคณะกรรมการบริหาร	≤ 400,000,000 บาท และรายงานคณะกรรมการบริษัท	> 400,000,000 บาท

หมายเหตุ : - อำนาจอนุมัติดังกล่าวเป็นการพิจารณาต่อครั้ง

- ตารางอำนาจอนุมัติข้างต้นได้รับอนุมัติจากที่ประชุมคณะกรรมการบริษัทครั้งที่ 7/2559 (ครั้งแรกหลังแปรสภาพ) เมื่อวันที่ 2 พฤศจิกายน 2559
- กรณีบริษัทจะเข้าทำรายการกับบุคคลที่เกี่ยวข้องกัน อำนาจอนุมัติจะต้องพิจารณาเกณฑ์การทำ "รายการที่เกี่ยวข้องกัน" ตามมาตรา 89/12 ของ พรบ. หลักทรัพย์ฯ และประกาศคณะกรรมการตลาดทุนที่ ทจ.21/2551 และประกาศตลาดหลักทรัพย์ฯ เรื่องรายการที่เกี่ยวข้องกัน พ.ศ.2546 ควบคู่ด้วย
- กรณีบริษัทจะเข้าทำรายการซื้อหรือขายสินทรัพย์ของบริษัทหรือบริษัทย่อย อำนาจอนุมัติจะต้องพิจารณาเกณฑ์การทำ "รายการได้มาจำหน่ายไปซึ่งสินทรัพย์" ตามมาตรา 89/29 ของ พรบ. หลักทรัพย์ฯ และประกาศคณะกรรมการตลาดทุนที่ ทจ.20/2551 และประกาศตลาดหลักทรัพย์ฯ เรื่อง การได้มาจำหน่ายไปซึ่งสินทรัพย์ พ.ศ.2547 ควบคู่ด้วย

การประเมินตนเองของคณะกรรมการ

คณะกรรมการบริษัทฯ กำหนดให้มีการประเมินผลการปฏิบัติผลการปฏิบัติงานของคณะกรรมการบริษัทฯ รายบุคคลและทั้งคณะ เป็นประจำอย่างน้อยปีละ 1 ครั้ง เพื่อให้ทราบถึงปัญหาและอุปสรรคต่างๆ ในระหว่างปีที่ผ่านมา และเพื่อให้การทำงานของคณะกรรมการมีประสิทธิภาพมากขึ้น เพราะทราบถึงความรับผิดชอบของตนเอง รวมถึงหาแนวทางแก้ไข โดยใช้แบบฟอร์มที่ปรับปรุงจากตัวอย่างแบบประเมินตนเองของคณะกรรมการของตลาดหลักทรัพย์แห่งประเทศไทย

การประเมินผลการปฏิบัติงานของกรรมการผู้จัดการ

คณะกรรมการบริษัทฯ กำหนดให้มีการประเมินผลการปฏิบัติผลการปฏิบัติงานของกรรมการผู้จัดการเป็นประจำอย่างน้อยปีละ 1 ครั้ง โดยใช้แบบฟอร์มที่ปรับปรุงจากตัวอย่างแบบประเมินตนเองของกรรมการผู้จัดการของตลาดหลักทรัพย์แห่งประเทศไทย ตามความเหมาะสมและสอดคล้องกับเป้าหมายและแผนยุทธศาสตร์ขององค์กร โดยเกณฑ์การประเมินแบ่งหัวข้อดังนี้ 1.ความเป็นผู้นำ 2.การกำหนดกลยุทธ์ 3. การปฏิบัติตามกลยุทธ์ 4.การวางแผนและผลปฏิบัติทางการเงิน 5.ความสัมพันธ์กับคณะกรรมการ 6. ความสัมพันธ์ภายนอก 7.การบริหารงานและความสัมพันธ์กับบุคลากร 8.การสืบทอดตำแหน่ง 9.ความรู้ด้านผลิตภัณฑ์และบริการ 10.คุณลักษณะส่วนตัว

ค่าตอบแทนกรรมการบริษัทฯ และ กรรมการตรวจสอบ

บริษัทฯ มีนโยบายจ่ายค่าตอบแทนกรรมการและผู้บริหารที่จูงใจในระดับที่เหมาะสม โดยคำนึงถึงผลการดำเนินงานของบริษัทเป็นหลัก และความสอดคล้องกับธุรกิจ/อุตสาหกรรมเดียวกัน รวมถึงความเหมาะสมกับหน้าที่และความรับผิดชอบของกรรมการและผู้บริหารแต่ละคน

บริษัทฯ ใช้ความระมัดระวังในการจ่ายค่าตอบแทนผู้บริหารของบริษัทฯ ให้อยู่ในระดับที่เหมาะสม โดยเป็นอัตราที่แข่งขันได้ในกลุ่มธุรกิจเดียวกัน เพื่อที่จะดูแลและรักษาผู้บริหารที่มีคุณภาพไว้ ผู้บริหารที่ได้รับมอบหมายหน้าที่และความรับผิดชอบเพิ่มขึ้นจะได้รับค่าตอบแทนเพิ่มที่เหมาะสมกับหน้าที่และความรับผิดชอบที่ได้รับเพิ่มขึ้น สำหรับการจ่ายค่าตอบแทนกรรมการบริหาร และผู้บริหาร จะสอดคล้องกับผลการดำเนินงานของบริษัทฯ และผลการปฏิบัติงานของผู้บริหารแต่ละคน ทั้งนี้ สำหรับค่าตอบแทนกรรมการและกรรมการชุดย่อย จะนำเสนอต่อที่ประชุมคณะกรรมการบริษัทเพื่อขอมติเห็นชอบ และที่ประชุมสามัญผู้ถือหุ้นประจำปีเพื่อขออนุมัติทุกปี

ค่าตอบแทนที่เป็นตัวเงิน

ก. ค่าตอบแทนคณะกรรมการบริษัท

ที่ประชุมสามัญผู้ถือหุ้นประจำปี 2560 ซึ่งประชุมเมื่อวันที่ 27 กุมภาพันธ์ 2560 ได้มีมติกำหนดค่าตอบแทนกรรมการของบริษัทในปี 2560 ดังนี้

คณะกรรมการ	ค่าเบี้ยประชุม (บาท)	ค่าตอบแทนรายไตรมาส(บาท)
ประธานกรรมการ	15,000	25,000
ประธานกรรมการตรวจสอบ	15,000	30,000
กรรมการ	10,000	25,000
กรรมการตรวจสอบ	10,000	25,000

สำหรับค่าตอบแทนรายไตรมาสให้จ่ายค่าตอบแทนตามตำแหน่งสูงสุดที่กรรมการท่านนั้นดำรงตำแหน่งสูงสุดเพียงตำแหน่งเดียว ในขณะที่จำกัดการจ่ายเบี้ยประชุมสูงสุดของคณะกรรมการแต่ละคณะไม่เกิน 8 ครั้ง/ปี

นอกจากนี้ บริษัทฯ ได้กำหนดเงินโบนัสให้สะท้อนและเชื่อมโยงกับผลการดำเนินงานของบริษัทฯ ในแต่ละปี แต่ทั้งนี้สูงสุดไม่เกินร้อยละ 5 ของผลการดำเนินงาน โดยกำหนดวงเงินสูงสุดไม่เกิน 1,000,000 บาทต่อคณะกรรมการบริษัท

ทั้งนี้ บริษัทฯ ไม่มีการจ่ายเบี้ยประชุมสำหรับการประชุม คณะกรรมการบริหาร และ คณะกรรมการบริหารความเสี่ยง

โดยในปี 2559 และ 2560 บริษัทฯ ได้จ่ายค่าตอบแทนและเบี้ยประชุมดังนี้

รายชื่อ	ปี 2559				ปี 2560			
	กรรมการบริษัท	กรรมการตรวจสอบ	ค่าตอบแทนรายไตรมาส	รวม	กรรมการบริษัท	กรรมการตรวจสอบ	ค่าตอบแทนรายไตรมาส	รวม
1. นายสิงหะ นิกรพันธุ์	60,000	60,000	120,000	240,000	90,000	75,000	120,000	285,000
2. นายทศพร จิตตวีระ	40,000	-	100,000	140,000	60,000	-	100,000	160,000
3. นายอภิรัช เมืองเกษม	40,000	-	100,000	140,000	60,000	-	100,000	160,000
4. นายประสิทธิ์ ทศนสุกาญจน์	40,000	-	100,000	140,000	60,000	-	100,000	160,000
5. น.ส.ลักขมี เลิศศุกกุล	40,000	-	100,000	140,000	60,000	-	100,000	160,000
6. น.ส.สุกัญญา ภัทรมาลัย	40,000	40,000	100,000	180,000	60,000	50,000	100,000	210,000
7. นายบุญชู พัวประเสริฐ	40,000	40,000	100,000	180,000	60,000	50,000	100,000	210,000

หมายเหตุ : ทั้งนี้ ค่าตอบแทนกรรมการในแต่ละปี อาจมีจำนวนเปลี่ยนแปลงไป ขึ้นอยู่กับมติของที่ประชุมสามัญผู้ถือหุ้นของบริษัทฯ ในแต่ละปี

ค่าตอบแทนอื่น

- ไม่มี -

ข. ค่าตอบแทนรวมของผู้บริหาร

รายการ	ปี 2559		ปี 2560	
	จำนวนคน (คน)	ค่าตอบแทน (บาท)	จำนวนคน (คน)	ค่าตอบแทน (บาท)
เงินเดือน	5	9,255,069.00	5	9,552,000.00
โบนัส	5	3,080,000.00	5	2,040,000.00
ค่าตอบแทนอื่นๆ	5	841,111.27	5	1,496,090.70
รวม		13,176,180.27		13,088,090.70

หมายเหตุ : ทั้งนี้ ค่าตอบแทนอื่นๆ ได้แก่ ค่ากองทุนสำรองเลี้ยงชีพ, เงินประกันสังคม และผลประโยชน์พนักงานเมื่อเกษียณอายุ

การสรรหาและแต่งตั้งกรรมการและผู้บริหารระดับสูงสุด

ในการสรรหากรรมการบริษัทและกรรมการของคณะอนุกรรมการต่างๆ (ถ้ามี) โดยมีหลักเกณฑ์และขั้นตอนดังต่อไปนี้

(1) การสรรหากรรมการบริษัท

บริษัทฯ ไม่มีคณะกรรมการสรรหาเป็นการเฉพาะ โดยคณะกรรมการบริษัทจะพิจารณาคัดเลือกบุคคลที่จะแต่งตั้งเป็นกรรมการหรือผู้บริหารของบริษัทฯ ซึ่งจะต้องเป็นบุคคลที่มีคุณสมบัติครบถ้วนตาม มาตรา 68 แห่งพระราชบัญญัติบริษัทมหาชนจำกัด พ.ศ. 2535 และตามประกาศคณะกรรมการกำกับหลักทรัพย์และตลาดหลักทรัพย์ที่เกี่ยวข้องตามเกณฑ์ที่กฎหมายกำหนด รวมทั้งพิจารณาจากปัจจัยในด้านอื่นๆ มาประกอบกัน เช่น ความรู้ ความสามารถ ประสบการณ์ที่เกี่ยวข้องกับธุรกิจ และความเอื้อประโยชน์ต่อการดำเนินธุรกิจของบริษัท เป็นต้น โดยมีหลักเกณฑ์และขั้นตอนดังต่อไปนี้ :-

1. กรรมการของบริษัทต้องปฏิบัติหน้าที่ให้เป็นไปตามกฎหมาย วัตถุประสงค์ และข้อบังคับของบริษัท ตลอดจนมติของที่ประชุมผู้ถือหุ้น
2. คณะกรรมการบริษัทประกอบด้วยกรรมการไม่น้อยกว่า 5 คน และกรรมการไม่น้อยกว่ากึ่งหนึ่งของจำนวนกรรมการทั้งหมดต้องมีถิ่นที่อยู่ในราชอาณาจักร และกรรมการต้องมีคุณสมบัติตามที่กฎหมายกำหนด
3. คณะกรรมการบริษัทต้องมีกรรมการตรวจสอบไม่น้อยกว่า 1 ใน 3 ของกรรมการทั้งคณะ และมีจำนวนไม่ต่ำกว่า 3 คน โดยมีคุณสมบัติครบถ้วนตามหลักเกณฑ์คุณสมบัติกรรมการอิสระตามที่กำหนดในประกาศคณะกรรมการกำกับตลาดทุนที่ ทจ. 28/2551 เรื่อง การขออนุญาตและการอนุญาตให้เสนอขายหุ้นที่ออกใหม่
4. ในการประชุมผู้ถือหุ้นสามัญประจำปีทุกครั้ง ให้กรรมการออกจากตำแหน่งหนึ่งในสามของกรรมการทั้งหมด ถ้าจำนวนกรรมการที่แบ่งออกให้ตรงเป็นสามส่วนไม่ได้ ก็ให้ออกโดยจำนวนใกล้เคียงที่สุดกับส่วนหนึ่งในสาม กรรมการซึ่งอยู่ในตำแหน่งนานที่สุดนั้นออกจากตำแหน่งก่อนกรรมการซึ่งพ้นจากตำแหน่งอาจได้รับเลือกตั้งใหม่ได้
5. ก่อนการประชุมผู้ถือหุ้นสามัญประจำปีทุกครั้ง บริษัทจะเปิดโอกาสให้ผู้ถือหุ้นเสนอรายชื่อบุคคลที่จะเข้ามาดำรงตำแหน่งแทนกรรมการที่ต้องออกตามวาระ โดยคณะกรรมการบริษัทจะรวบรวมรายชื่อดังกล่าว เพื่อพิจารณาคุณสมบัติตามกฎหมายที่เกี่ยวข้อง และคัดเลือกรายชื่อที่เหมาะสม เพื่อนำเสนอให้ที่ประชุมผู้ถือหุ้นพิจารณาอนุมัติต่อไป
6. ที่ประชุมผู้ถือหุ้นเป็นผู้แต่งตั้งกรรมการ ตามหลักเกณฑ์และวิธีการดังต่อไปนี้
 - 6.1. ผู้ถือหุ้นคนหนึ่ง มีคะแนนเสียงเท่ากับจำนวนหุ้นที่ตนถือ โดยหนึ่งหุ้นเท่ากับหนึ่งเสียง

- 6.2. ผู้ถือหุ้นแต่ละคนจะใช้คะแนนเสียงที่มีอยู่เลือกตั้งบุคคลคนเดียวหรือหลายคนเป็นกรรมการก็ได้ ในกรณีที่เลือกตั้งบุคคลหลายคนเป็นกรรมการจะแบ่งคะแนนเสียงให้แก่ผู้ใดมากน้อยเพียงใดไม่ได้
- 6.3. บุคคลซึ่งได้รับคะแนนเสียงสูงสุดตามลำดับลงมาเป็นผู้ได้รับการเลือกตั้งเป็นกรรมการ เท่าจำนวนกรรมการที่จะพึงมีหรือจะพึงเลือกตั้งในครั้งนั้น ในกรณีที่บุคคลซึ่งได้รับการเลือกตั้งในลำดับถัดลงมา มีคะแนนเสียงเท่ากันเกินจำนวนกรรมการที่จะพึงมี หรือจะพึงเลือกตั้งในครั้งนั้น ให้ผู้เป็นประธานในที่ประชุมเป็นผู้ออกเสียงชี้ขาด
7. ในกรณีที่ตำแหน่งกรรมการว่างลงเพราะเหตุอื่นนอกจากถึงคราวออกตามวาระ คณะกรรมการบริษัทอาจดำเนินการเลือกบุคคลซึ่งมีคุณสมบัติและ ไม่มีลักษณะต้องห้ามตามกฎหมายว่าด้วยบริษัทมหาชนจำกัดและ พ.ร.บ.หลักทรัพย์และตลาดหลักทรัพย์ เข้าเป็นกรรมการแทนในการประชุม คณะกรรมการคราวถัดไป เว้นแต่วาระของกรรมการนั้นจะเหลือน้อยกว่าสองเดือน โดยบุคคลซึ่งเข้าเป็นกรรมการดังกล่าวแทนจะอยู่ในตำแหน่งกรรมการได้เพียงเท่าวาระที่ยังเหลืออยู่ของกรรมการซึ่งตนแทน โดยมติดังกล่าวของคณะกรรมการจะต้องประกอบด้วยคะแนนเสียงไม่น้อยกว่าสามในสี่ของจำนวนกรรมการที่ยังเหลืออยู่
8. ที่ประชุมผู้ถือหุ้นอาจลงมติให้กรรมการคนใดออกจากตำแหน่งก่อนถึงคราวออกตามวาระได้ ด้วยคะแนนเสียงไม่น้อยกว่าสามในสี่ของจำนวนผู้ถือหุ้นซึ่งมาประชุมและมีสิทธิออกเสียง และมีหุ้นนับรวมกันได้ไม่น้อยกว่ากึ่งหนึ่งของจำนวนหุ้นที่ถือโดยผู้ถือหุ้นที่มาประชุมและมีสิทธิออกเสียง

คุณสมบัติของคณะกรรมการบริษัท

1. กรรมการบริษัทต้องมีคุณสมบัติและ ไม่มีลักษณะต้องห้ามตามที่กำหนดไว้ในพระราชบัญญัติบริษัทมหาชนจำกัด พ.ศ. 2535 (และตามที่ได้มีการแก้ไขเพิ่มเติม) รวมทั้งต้องไม่มีลักษณะที่แสดงถึงการขาดความเหมาะสมที่จะได้รับความไว้วางใจให้บริหารจัดการกิจการที่มีมหาชนเป็นผู้ถือหุ้นตามที่คณะกรรมการกำกับหลักทรัพย์และตลาดหลักทรัพย์ประกาศกำหนด โดยจะต้องเป็นบุคคลที่มีชื่ออยู่ในระบบข้อมูลรายชื่อกรรมการและผู้บริหารของบริษัทที่ออกหลักทรัพย์ตามประกาศคณะกรรมการกำกับตลาดทุนว่าด้วยหลักเกณฑ์การแสดงชื่อบุคคลในระบบข้อมูลรายชื่อกรรมการและผู้บริหารของบริษัทที่ออกหลักทรัพย์
2. เป็นบุคคลที่มีคุณธรรม จริยธรรมและประวัติการทำงานที่ดีและมีเวลาเพียงพอที่จะอุทิศความรู้ความสามารถและปฏิบัติหน้าที่ให้แก่บริษัทอย่างเต็มที่
3. มีความรู้หรือประสบการณ์ในด้านการบริหารธุรกิจ หรือด้านการเงิน บัญชี หรือด้านอื่นๆ ที่คณะกรรมการเห็นควร



4. สามารถเข้าร่วมประชุมคณะกรรมการและประชุมผู้ถือหุ้นได้ทุกครั้ง ยกเว้นกรณีมีเหตุจำเป็นหรือสุดวิสัย
 5. กรรมการบริษัทไม่สามารถประกอบกิจการอันมีสภาพอย่างเดียวกันและเป็นการแข่งขันกับกิจการของบริษัทหรือเข้าเป็นหุ้นส่วน หรือกรรมการในนิติบุคคลอื่นที่มีสภาพอย่างเดียวกันและเป็นการแข่งขันกับกิจการของบริษัท ไม่ว่าจะทำเพื่อประโยชน์ของตนหรือประโยชน์ของบุคคลอื่น เว้นแต่จะแจ้งให้ที่ประชุมผู้ถือหุ้นทราบก่อนที่จะมีมติแต่งตั้ง
 6. กรรมการบริษัทต้องแจ้งให้บริษัททราบโดยไม่ชักช้า หากมีส่วนได้เสียในสัญญาที่บริษัททำขึ้นไม่ว่าโดยตรง หรือโดยอ้อม หรือถือหุ้น หุ้นกู้ เพิ่มขึ้นหรือลดลงในบริษัท หรือบริษัทในเครือ
 7. คุณสมบัติอื่นที่อาจกำหนดเพิ่มเติมเพื่อให้สอดคล้องกับกฎหมายและความเหมาะสมอื่นๆ ในภายหลัง
- การเลือกตั้งกรรมการบริษัทและการดำรงตำแหน่ง

การเลือกตั้งกรรมการของบริษัทให้กระทำโดยที่ประชุมผู้ถือหุ้น ทั้งนี้ ให้กระทำตามหลักเกณฑ์ ดังนี้

1. ผู้ถือหุ้นคนหนึ่งมีคะแนนเสียง เท่ากับ 1 หุ้น ต่อ 1 เสียง
2. ในการเลือกตั้งกรรมการอาจใช้วิธีออกเสียงลงคะแนนเลือกกรรมการเป็นรายบุคคลคราวละคนหรือคราวละหลาย ๆ คน ตามแต่ที่ประชุมผู้ถือหุ้นจะเห็นสมควร แต่ในการลงมติแต่ละครั้ง ผู้ถือหุ้นต้องออกเสียงด้วยคะแนนเสียงที่มีตามข้อ 1 ทั้งหมดจะแบ่งคะแนนเสียงแก่คนใดมากที่สุดเพียงใดไม่ได้ ดังนั้น ผู้ถือหุ้น ไม่สามารถแบ่งคะแนนเสียงของตนในการเลือกตั้งกรรมการ เพื่อให้ผู้ใดมากที่สุดตามมาตรา 70 วรรคหนึ่งแห่ง พ.ร.บ. มหาชน ฯ ได้ (ลงคะแนนแบบ NON-CUMULATIVE VOTING เท่านั้น)
3. ในการออกเสียงลงคะแนนเลือกตั้งกรรมการให้ใช้เสียงข้างมาก หากมีคะแนนเสียงเท่ากัน ให้ผู้เป็นประธานที่ประชุมเป็นผู้ออกเสียงชี้ขาด
4. ให้คณะกรรมการบริษัทมีวาระอยู่ในตำแหน่งคราวละ 3 ปี กรรมการผู้ออกจากตำแหน่งตามข้อนี้จะเลือกตั้งให้เข้ารับตำแหน่งอีกก็ได้ นอกจากพ้นจากตำแหน่งตามวาระแล้ว กรรมการพ้นจากตำแหน่งเมื่อ
 - (ก.) ตาย
 - (ข.) ลาออก
 - (ค.) ขาดคุณสมบัติหรือมีลักษณะต้องห้ามตามกฎหมายว่าด้วยบริษัทมหาชน
 - (ง.) ที่ประชุมมีมติให้ออก
 - (จ.) ศาลมีคำสั่งให้ออก



5. เมื่อกรรมการคนใดลาออกจากตำแหน่งให้ยื่นใบลาออกของตนให้ที่นายทะเบียนทราบด้วยก็ได้
6. กรรมการของบริษัท ที่จะไปดำรงตำแหน่งกรรมการของบริษัทอื่น ต้องได้รับความเห็นชอบจากคณะกรรมการบริษัท

(2) การสรรหากรรมการตรวจสอบ

บริษัทฯ มีหลักเกณฑ์การคัดเลือกและแต่งตั้งกรรมการตรวจสอบตามคุณสมบัติ ดังนี้:-

1. คณะกรรมการตรวจสอบประกอบด้วยกรรมการบริษัท ที่เป็นอิสระไม่น้อยกว่า 3 คน
2. กรรมการตรวจสอบมีทักษะความชำนาญที่เหมาะสมตามภารกิจที่ได้รับมอบหมาย กรรมการตรวจสอบอย่างน้อย 1 คนต้องมีความรู้ความเข้าใจหรือมีประสบการณ์ด้านการบัญชีหรือการเงิน
3. ให้คณะกรรมการของบริษัทเลือกและแต่งตั้งกรรมการตรวจสอบคนหนึ่งเป็นประธานคณะกรรมการตรวจสอบ
4. ให้ผู้จัดการหน่วยงานตรวจสอบภายในหรือผู้ที่มีความรู้ความสามารถในด้านการตรวจสอบภายในเป็นเลขานุการคณะกรรมการตรวจสอบโดยตำแหน่ง

คุณสมบัติของคณะกรรมการตรวจสอบ

1. ถือหุ้นไม่เกินร้อยละหนึ่งของจำนวนหุ้นที่มีสิทธิออกเสียงทั้งหมดของบริษัท บริษัทใหญ่ บริษัทย่อย บริษัทร่วม ผู้ถือหุ้นรายใหญ่ หรือผู้มีอำนาจควบคุมของบริษัท ทั้งนี้ ให้นับรวมการถือหุ้นของผู้ที่เกี่ยวข้องของกรรมการตรวจสอบรายนั้นๆ ด้วย
2. ไม่เป็นหรือเคยเป็นกรรมการที่มีส่วนร่วมบริหารงาน ลูกจ้าง พนักงาน ที่ปรึกษาที่ได้เงินเดือนประจำ หรือผู้มีอำนาจควบคุมของบริษัท บริษัทใหญ่ บริษัทย่อย บริษัทร่วม บริษัทย่อยลำดับเดียวกัน ผู้ถือหุ้นรายใหญ่ หรือผู้มีอำนาจควบคุมของบริษัท เว้นแต่จะได้พ้นจากการมีลักษณะดังกล่าวมาแล้วไม่น้อยกว่าสองปีก่อนวันที่ยื่นคำขออนุญาตต่อสำนักงาน ก.ล.ต. ทั้งนี้ ลักษณะต้องห้ามดังกล่าวไม่รวมถึงกรณีที่กรรมการตรวจสอบเคยเป็นข้าราชการ หรือที่ปรึกษา ของส่วนราชการซึ่งเป็นผู้ถือหุ้นรายใหญ่ หรือผู้มีอำนาจควบคุมของบริษัท
3. ไม่เป็นบุคคลที่มีความสัมพันธ์ทางสายโลหิต หรือโดยการจดทะเบียนตามกฎหมาย ในลักษณะที่เป็น บิดา มารดา คู่สมรส พี่น้อง และบุตร รวมทั้งคู่สมรสของบุตร ของกรรมการรายอื่น ผู้บริหาร ผู้ถือหุ้นรายใหญ่ ผู้มีอำนาจควบคุม หรือบุคคลที่จะได้รับการเสนอให้เป็นกรรมการ ผู้บริหารหรือผู้มีอำนาจควบคุมของบริษัท หรือบริษัทย่อย (ถ้ามี)
4. ไม่มีหรือเคยมีความสัมพันธ์ทางธุรกิจกับบริษัท บริษัทใหญ่ บริษัทย่อย บริษัทร่วม ผู้ถือหุ้นรายใหญ่ หรือผู้มีอำนาจควบคุมของบริษัท ในลักษณะที่อาจเป็นการขัดขวางการใช้วิจารณญาณอย่างอิสระ



ของตน รวมทั้งไม่เป็นหรือเคยเป็นผู้ถือหุ้นที่มีนัย หรือผู้มีอำนาจควบคุมของผู้ที่มีความสัมพันธ์ทางธุรกิจกับบริษัท บริษัทใหญ่ บริษัทย่อย บริษัทร่วม ผู้ถือหุ้นรายใหญ่ หรือผู้มีอำนาจควบคุมของบริษัท เว้นแต่จะได้พ้นจากการมีลักษณะดังกล่าวมาแล้วไม่น้อยกว่า 2 ปีก่อนวันที่ยื่นคำขออนุญาตต่อสำนักงาน ก.ล.ต. ทั้งนี้ ความสัมพันธ์ทางธุรกิจตามที่กล่าวข้างต้น รวมถึงการทำรายการทางการเงิน การเช่าหรือให้เช่าอสังหาริมทรัพย์ รายการเกี่ยวกับสินทรัพย์หรือบริการ หรือการให้หรือรับความช่วยเหลือทางการเงิน ด้วยการรับหรือให้กู้ยืม ค่าประกัน การให้สินทรัพย์เป็นหลักประกันหนี้สิน รวมถึงพฤติกรรมอื่นที่ตนเองเดียวกัน ซึ่งเป็นผลทำให้บริษัทหรือคู่สัญญามีภาระหนี้ที่ต้องชำระต่ออีกฝ่ายหนึ่ง ตั้งแต่ร้อยละ 3 ของสินทรัพย์ที่มีตัวตนสุทธิของบริษัท หรือตั้งแต่ 20 ล้านบาทขึ้นไป แล้วแต่จำนวนใดจะต่ำกว่า ทั้งนี้ การคำนวณภาระหนี้ดังกล่าวให้เป็นไปตามวิธีการคำนวณมูลค่าของรายการที่เกี่ยวข้องกันตามประกาศคณะกรรมการกำกับตลาดทุนว่าด้วยหลักเกณฑ์ในการทำรายการที่เกี่ยวข้องกัน โดยอนุโลม แต่ในการพิจารณาภาระหนี้ดังกล่าว ให้นับรวมภาระหนี้ที่เกิดขึ้นในระหว่างหนึ่งปีก่อนวันที่มีความสัมพันธ์ทางธุรกิจกับบุคคลเดียวกัน

5. ไม่เป็นหรือเคยเป็นผู้สอบบัญชีของบริษัท บริษัทใหญ่ บริษัทย่อย บริษัทร่วม ผู้ถือหุ้นรายใหญ่ หรือผู้มีอำนาจควบคุมของบริษัท และไม่เป็นผู้ถือหุ้นที่มีนัย ผู้มีอำนาจควบคุม หรือหุ้นส่วนของสำนักงานสอบบัญชี ซึ่งมีผู้สอบบัญชีของบริษัท บริษัทใหญ่ บริษัทย่อย บริษัทร่วม ผู้ถือหุ้นรายใหญ่ หรือผู้มีอำนาจควบคุมของบริษัท เว้นแต่จะได้พ้นจากการมีลักษณะดังกล่าวมาแล้วไม่น้อยกว่าสองปีก่อนวันที่ยื่นคำขออนุญาตต่อสำนักงาน ก.ล.ต.
6. ไม่เป็นหรือเคยเป็นผู้ให้บริการทางวิชาชีพใด ๆ ซึ่งรวมถึงการให้บริการเป็นที่ปรึกษากฎหมายหรือที่ปรึกษาทางการเงิน ซึ่งได้รับค่าบริการเกินกว่า 2 ล้านบาทต่อปีจาก บริษัท บริษัทใหญ่ บริษัทย่อย บริษัทร่วม ผู้ถือหุ้นรายใหญ่ หรือผู้มีอำนาจควบคุมของบริษัท และไม่เป็นผู้ถือหุ้นที่มีนัย ผู้มีอำนาจควบคุม หรือหุ้นส่วนของผู้ให้บริการทางวิชาชีพนั้นด้วย เว้นแต่จะได้พ้นจากการมีลักษณะดังกล่าวมาแล้วไม่น้อยกว่าสองปีก่อนวันที่ยื่นคำขออนุญาตต่อสำนักงาน ก.ล.ต.
7. ไม่เป็นกรรมการที่ได้รับการแต่งตั้งขึ้นเพื่อเป็นตัวแทนของกรรมการของบริษัท ผู้ถือหุ้นรายใหญ่ หรือผู้ถือหุ้นซึ่งเป็นผู้ที่เกี่ยวข้องกับผู้ถือหุ้นรายใหญ่ของบริษัท
8. ไม่ประกอบกิจการที่มีสภาพอย่างเดียวกันและเป็นการแข่งขันที่มีนัยกับกิจการของบริษัท หรือบริษัทย่อย หรือไม่เป็นหุ้นส่วนที่มีนัยในห้างหุ้นส่วน หรือเป็นกรรมการที่มีส่วนร่วมบริหารงาน ลูกจ้าง พนักงาน ที่ปรึกษาที่รับเงินเดือนประจำ หรือถือหุ้นเกินร้อยละหนึ่งของจำนวนหุ้นที่มีสิทธิออกเสียงทั้งหมดของบริษัทอื่น ซึ่งประกอบกิจการที่มีสภาพอย่างเดียวกันและเป็นการแข่งขันที่มีนัยกับกิจการของบริษัท หรือบริษัทย่อย (ถ้ามี)



9. ไม่มีลักษณะอื่นใดที่ทำให้ไม่สามารถให้ความเห็นอย่างเป็นทางการเป็นการดำเนินงานของบริษัท
วาระการดำรงตำแหน่งของคณะกรรมการตรวจสอบ

วาระการดำรงตำแหน่งของคณะกรรมการตรวจสอบ มีดังนี้

1. ให้คณะกรรมการตรวจสอบมีวาระอยู่ในตำแหน่งคราวละ 3 ปี และคณะกรรมการตรวจสอบซึ่งพ้นจากตำแหน่งตามวาระ อาจได้รับการแต่งตั้งใหม่อีกได้นอกจากการพ้นตำแหน่งตามวาระดังกล่าวข้างต้น กรรมการตรวจสอบพ้นจากตำแหน่งเมื่อ

- (ก) ตาย
- (ข) ลาออก
- (ค) ขาดคุณสมบัติการเป็นกรรมการตรวจสอบตามกฎหมายนี้ หรือตามหลักเกณฑ์ของตลาดหลักทรัพย์แห่งประเทศไทย
- (ง) พ้นวาระจากการดำรงตำแหน่งกรรมการบริษัท

2. กรรมการตรวจสอบคนใดจะลาออกจากตำแหน่งให้ยื่นใบลาออกต่อประธานกรรมการบริษัท โดยควรแจ้งเป็นหนังสือล่วงหน้าอย่างน้อย 1 เดือน พร้อมเหตุผล และให้คณะกรรมการบริษัทเป็นผู้อนุมัติ โดยบริษัทจะแจ้งเรื่องการลาออกพร้อมสำเนาหนังสือลาออกให้ตลาดหลักทรัพย์ฯ ทราบ ในกรณีที่กรรมการตรวจสอบพ้นจากตำแหน่งทั้งคณะ ให้คณะกรรมการตรวจสอบที่พ้นจากตำแหน่งต้องรักษาการในตำแหน่งเพื่อดำเนินการต่อไปก่อนจนกว่าคณะกรรมการตรวจสอบชุดใหม่จะเข้ารับหน้าที่

ในกรณีที่ตำแหน่งกรรมการตรวจสอบว่างลงเพราะเหตุอื่นนอกจากถึงคราวออกตามวาระ ให้คณะกรรมการบริษัทแต่งตั้งบุคคลที่มีคุณสมบัติครบถ้วนขึ้นเป็นกรรมการตรวจสอบแทนภายใน 90 วัน เพื่อให้กรรมการตรวจสอบมีจำนวนครบตามที่คณะกรรมการบริษัทกำหนด โดยบุคคลที่เข้าเป็นกรรมการตรวจสอบแทนอยู่ในตำแหน่งได้เพียงวาระที่ยังคงเหลืออยู่ของกรรมการตรวจสอบซึ่งตนแทน

(3) การสรรหาคณะกรรมการบริหารความเสี่ยง

บริษัทฯ มีหลักการคัดเลือกและแต่งตั้งกรรมการบริหารความเสี่ยง ดังนี้:-

- 1. คณะกรรมการบริษัทเป็นผู้แต่งตั้งคณะกรรมการบริหารความเสี่ยง โดยเลือกจากคณะกรรมการบริษัทอย่างน้อยจำนวน 1 ท่าน และคณะกรรมการบริหารความเสี่ยงอย่างน้อย 1 ท่านต้องเป็นกรรมการอิสระ
- 2. เป็นผู้มีความเข้าใจในธุรกิจและมีประสบการณ์ตรงในธุรกิจ เพื่อกำหนดนโยบายด้านการบริหารความเสี่ยงให้ครอบคลุมทั้งองค์กร รวมทั้งกำกับดูแลให้มีระบบหรือกระบวนการบริหารจัดการความเสี่ยงเพื่อลดผลกระทบต่อธุรกิจของบริษัทฯ อย่างเหมาะสม

- กำหนดให้คณะกรรมการบริหารความเสี่ยงต้องแต่งตั้งเลขานุการ คณะกรรมการบริหารความเสี่ยง โดยอาจเป็นหัวหน้าสายงานสนับสนุนธุรกิจ หรือ บุคคลที่คณะกรรมการบริหารความเสี่ยง เห็นสมควรซึ่งบุคคลดังกล่าวต้องสนับสนุนธุรกิจ หรือ บุคคลที่คณะกรรมการบริหารความเสี่ยง เห็นสมควรซึ่งบุคคลดังกล่าวต้องสนับสนุน และคอยช่วยเหลือการทำหน้าที่ของคณะกรรมการบริหารความเสี่ยงตลอดจนการจัดเตรียมวาระการประชุม และบันทึกรายงานการประชุมของคณะกรรมการบริหารความเสี่ยง

คุณสมบัติของคณะกรรมการบริหารความเสี่ยง

กรรมการบริหารความเสี่ยง ต้องมีคุณสมบัติ ดังนี้

- ได้รับแต่งตั้งจากคณะกรรมการบริษัท
- มีความรู้ ประสบการณ์ และความเชี่ยวชาญในด้านธุรกิจของบริษัท ด้านกฎหมาย และด้านอื่นๆ
- มีวุฒิภาวะ และความมั่นคง กล้าแสดงความคิดเห็นที่แตกต่าง และมีความเป็นอิสระ
- สามารถอุทิศเวลาในการทำหน้าที่

วาระการดำรงตำแหน่งของคณะกรรมการบริหารความเสี่ยง

กรรมการบริหารความเสี่ยงดำรงตำแหน่งวาระไม่เกิน 3 ปี

(4) การสรรหากรรมการบริหาร

บริษัทฯ มีหลักเกณฑ์การคัดเลือกและแต่งตั้งกรรมการบริหาร ดังนี้:-

คณะกรรมการบริษัทเป็นผู้แต่งตั้งกรรมการบริหาร โดยเลือกจากกรรมการหรือผู้บริหารระดับสูงของบริษัทที่สามารถบริหารงานในเรื่องที่เกี่ยวกับการดำเนินงานตามปกติธุรกิจและงานบริหารของบริษัท และสามารถกำหนดนโยบาย แผนธุรกิจ งบประมาณ โครงสร้างการบริหารงาน รวมถึงการตรวจสอบและติดตามผลการดำเนินงานของบริษัทตามนโยบายที่คณะกรรมการบริษัทกำหนด โดยให้มีอำนาจหน้าที่ ดังนี้

- จัดทำและนำเสนอแผนนโยบายทางธุรกิจ เป้าหมาย แผนการดำเนินงาน กลยุทธ์ทางธุรกิจ และงบประมาณประจำปีของบริษัท เพื่อขออนุมัติต่อคณะกรรมการบริษัท
- กำหนดแผนธุรกิจ งบประมาณ และอำนาจบริหารต่างๆของบริษัท เพื่อขออนุมัติต่อคณะกรรมการบริษัท
- ควบคุมดูแลการดำเนินธุรกิจของบริษัทให้เป็นไปตามนโยบายทางธุรกิจ เป้าหมาย แผนการดำเนินงาน กลยุทธ์ทางธุรกิจ และงบประมาณที่ได้รับอนุมัติจากคณะกรรมการ
- มีอำนาจพิจารณาอนุมัติการใช้จ่ายเงินเพื่อการลงทุนหรือการดำเนินงานต่างๆ การกู้ยืมหรือการขอสินเชื่อใดๆ จากสถาบันการเงิน การให้กู้ยืมเงิน ตลอดจนการเข้าเป็นผู้ค้ำประกัน เพื่อการทำ



ธุรกรรมตามปกติของบริษัท และเป็นไปเพื่อประโยชน์ในการดำเนินงานตามวัตถุประสงค์ของบริษัท ภายในวงเงินที่กำหนด ทั้งนี้ การกระทำดังกล่าวจะต้องอยู่ภายใต้ประกาศคณะกรรมการตลาดหลักทรัพย์แห่งประเทศไทย คณะกรรมการกำกับหลักทรัพย์และตลาดหลักทรัพย์ คณะกรรมการกำกับตลาดทุน หรือกฎหมายอื่นใดในเรื่องที่เกี่ยวข้องด้วย

5. กำหนดโครงสร้างองค์กรและอำนาจการบริหารจัดการ โดยให้ครอบคลุมรายละเอียดการคัดเลือก การว่าจ้าง การโยกย้าย การฝึกอบรม และการเลิกจ้างพนักงานของบริษัทที่เป็นคณะผู้บริหาร หรือผู้บริหารระดับสูง โดยมอบหมายให้กรรมการผู้จัดการของบริษัทเป็นผู้มีอำนาจแทนบริษัทที่จะลงนามในสัญญาจ้างแรงงาน
6. กำกับดูแลและอนุมัติเรื่องที่เกี่ยวข้องกับการดำเนินงานของบริษัท และอาจแต่งตั้งหรือมอบหมายให้บุคคลใดบุคคลหนึ่งหรือหลายคนกระทำการอย่างหนึ่งอย่างใดแทนคณะกรรมการบริหารตามที่เห็นสมควรได้ และคณะกรรมการบริหารสามารถยกเลิก เปลี่ยนแปลง หรือแก้ไขอำนาจนั้นๆ ได้
7. มีอำนาจแต่งตั้งที่ปรึกษาด้านต่างๆ ที่จำเป็นต่อการดำเนินการของบริษัท หรือเพื่อให้เป็นไปตามกฎหมายที่เกี่ยวข้อง
8. ปฏิบัติหน้าที่อื่นใดตามที่ได้รับมอบหมายจากคณะกรรมการบริษัท

ทั้งนี้ การมอบหมายอำนาจหน้าที่และความรับผิดชอบของคณะกรรมการบริหารนั้น จะไม่มีลักษณะเป็นการมอบอำนาจ หรือมอบอำนาจช่วงที่ทำให้คณะกรรมการบริหาร หรือผู้รับมอบอำนาจจากคณะกรรมการบริหาร สามารถอนุมัติรายการที่ตนหรือบุคคลที่อาจมีความขัดแย้ง มีส่วนได้เสีย หรืออาจมีความขัดแย้งทางผลประโยชน์อื่นใดกับบริษัทหรือบริษัทย่อยของบริษัท (ตามที่นิยามไว้ในประกาศคณะกรรมการกำกับหลักทรัพย์และตลาดหลักทรัพย์) ซึ่งการอนุมัติรายการในลักษณะดังกล่าวจะต้องเสนอต่อที่ประชุมคณะกรรมการ และ/หรือที่ประชุมผู้ถือหุ้น (แล้วแต่กรณี) เพื่อพิจารณาอนุมัติรายการดังกล่าวตามที่ขอบังคับของบริษัทหรือกฎหมายที่เกี่ยวข้องกำหนด ยกเว้นเป็นการอนุมัติรายการที่มีเงื่อนไขปกติธุรกิจที่มีการกำหนดขอบเขตที่ชัดเจน

(5) การสรรหากรรมการผู้จัดการ

บริษัทฯ มีหลักเกณฑ์การคัดเลือกและแต่งตั้งกรรมการผู้จัดการ ดังนี้:-

คณะกรรมการของบริษัทเป็นผู้พิจารณาแต่งตั้งกรรมการผู้จัดการ เพื่อทำหน้าที่ในการบริหารงานบริษัท จึงกำหนดอำนาจหน้าที่ของกรรมการผู้จัดการ ดังนี้

1. จัดทำแผนงานระยะยาว (3 ปี) และแผนงานระยะสั้น (1 ปี) รวมทั้งแผนการลงทุนในโครงการต่างๆ ตลอดจน กำหนดกลยุทธ์ต่างๆ เพื่อสนับสนุนให้แผนงานระยะยาวบรรลุเป้าหมาย



2. กำหนดนโยบายและกลยุทธ์ทางการตลาดและการขาย รวมทั้งแผนการประชาสัมพันธ์ และแผนส่งเสริมการขาย ให้เหมาะสมกับตลาดในประเทศและต่างประเทศ
3. ติดตามและประเมินสถานะการณัฐกิจในปัจจุบันและแนวโน้มในอนาคต เพื่อพัฒนาธุรกิจใหม่ และเพิ่มช่องทางการจำหน่ายผลิตภัณฑ์
4. การจัดองค์กรและงาน โดยมีอำนาจในการกำหนดโครงสร้างองค์กร การออกกฎระเบียบ ข้อบังคับ คำสั่ง หนังสือเวียน การกำหนดสายการบังคับบัญชา แลผังการดำเนินงาน การกำหนดตารางอำนาจอนุมัติปฏิบัติงาน และการกำหนดระดับงาน Job Description และ Job Specification
5. มีอำนาจในการดำเนินธุรกิจใดๆ เพื่อให้เป็นไปตามวัตถุประสงค์ นโยบาย ระเบียบ คำสั่ง ตลอดจนมติที่ประชุมคณะกรรมการบริษัท หรือมติที่ประชุมผู้ถือหุ้นของบริษัท
6. มีอำนาจออกคำสั่ง ระเบียบ ประกาศ บัญชี เพื่อให้การปฏิบัติงานเป็นไปตามนโยบาย และผลประโยชน์ของบริษัท และเพื่อรักษาระเบียบวินัยการทำงานภายในองค์กร
7. ติดตามและประเมินผลการดำเนินงานของบริษัทในแต่ละวันเพื่อเตรียมตัว และป้องกันความเสี่ยงที่อาจจะเกิดขึ้นทั้งปัจจัยภายนอกและปัจจัยภายใน
8. มีอำนาจกระทำการและแสดงตนเป็นตัวแทนของบริษัทต่อบุคคลภายนอกในกิจการที่เกี่ยวข้อง จำเป็น และเป็นการดำเนินธุรกรรมทางการค้าปกติ เพื่อผลประโยชน์ของบริษัท
9. ขออนุมัติแต่งตั้งที่ปรึกษาด้านต่างๆ ที่จำเป็นต่อการดำเนินงานของบริษัท หรือเพื่อให้เป็นไปตามกฎหมายที่เกี่ยวข้อง โดยผ่านคณะกรรมการบริหาร และ/หรือคณะกรรมการบริษัท
10. ปฏิบัติหน้าที่อื่นใด ตามที่ได้รับมอบหมายจากคณะกรรมการบริษัทเป็นครั้งคราว

ทั้งนี้ อำนาจในการกระทำนิติกรรมใดๆ ที่อาจก่อให้เกิดความขัดแย้งทางผลประโยชน์ระหว่างกรรมการผู้จัดการหรือบุคคลที่มีส่วนได้เสียกับบริษัทหรือบริษัทย่อย ตามที่กำหนดไว้ในกฎหมายและประกาศของคณะกรรมการกำกับหลักทรัพย์และตลาดหลักทรัพย์ หรือของตลาดหลักทรัพย์แห่งประเทศไทย ไม่ถือว่าอยู่ภายใต้ขอบข่ายอำนาจของกรรมการผู้จัดการในการพิจารณาและสิทธิออกเสียงในนิติกรรมดังกล่าวไม่ว่าโดยดุลยพินิจของตนเองหรือมอบหมายให้บุคคลอื่นกระทำในนามของตนเอง ในกรณีดังกล่าวนิติกรรมนั้นจะต้องนำเสนอเพื่อให้ได้ความเห็นชอบ โดยผ่านคณะกรรมการตรวจสอบเพื่อนำเสนอไปยังคณะกรรมการบริษัท และ/หรือที่ประชุมผู้ถือหุ้น (แล้วแต่กรณี) ตามที่กำหนดไว้ในข้อบังคับของบริษัท และตามกฎหมายต่อไป

ค่าตอบแทนการสอบบัญชี (Audit Fee)

บริษัทฯ จ่ายค่าตอบแทนการตรวจสอบและสอบทานงบการเงินสำหรับงวดบัญชีปี 2559 และปี 2560 ให้แก่ผู้สอบบัญชีโดย มีรายละเอียดค่าธรรมเนียมการสอบบัญชี ดังนี้

หน่วย : บาท

ค่าตอบแทนการสอบบัญชี	ปี 2559	ปี 2560
1.ค่าสอบบัญชีประจำปี	810,000	900,000
2.ค่าสอบทานงบการเงินระหว่างกาล	390,000	450,000
รวม	1,200,000	1,350,000

ในปี 2559 บริษัทฯจ่ายค่าสอบทานงบการเงินระหว่างกาลให้แก่บริษัท พีวี ออดิท จำกัด และจ่ายค่าสอบบัญชีประจำปีให้กับบริษัท สยาม ทูธ สอบบัญชี จำกัด

ในปี 2560 บริษัทฯจ่ายค่าสอบทานงบการเงินระหว่างกาล และจ่ายค่าสอบบัญชีประจำปีให้กับบริษัท สยาม ทูธ สอบบัญชี จำกัด

ทั้งนี้ บุคคลหรือกิจการที่เกี่ยวข้องกับผู้สอบบัญชีและสำนักงานสอบบัญชีไม่เป็นบุคคลหรือกิจการที่เกี่ยวข้องกันกับบริษัทฯ

กองทุนสำรองเลี้ยงชีพ

บริษัทฯ ได้จัดตั้งกองทุนสำรองเลี้ยงชีพ อเบอร์ดีนมาสเตอร์พูล ซึ่งจดทะเบียนแล้วภายใต้การจัดการของ บริษัทหลักทรัพย์จัดการกองทุนอเบอร์ดีน จำกัด ซึ่งเป็นบริษัทจัดการกองทุน ตามพระราชบัญญัติกองทุนสำรองเลี้ยงชีพ พ.ศ.2530 (รวมทั้งที่มีการแก้ไขเพิ่มเติม) ตั้งแต่วันที่ 1 สิงหาคม 2559 โดยพนักงานที่เข้าร่วมกองทุนสำรองเลี้ยงชีพนั้น บริษัทฯจะจ่ายเงินสมทบร้อยละ 3-5 (ขึ้นอยู่กับอายุการทำงาน) ของเงินเดือนของพนักงานเข้ากองทุนสำรองเลี้ยงชีพ และพนักงานจ่ายเงินสะสมเข้ากองทุนในอัตราร้อยละ 3-5 ของเงินเดือนของพนักงานแต่ละราย

ข้อพิพาทด้านแรงงาน

ณ วันที่ 31 ธันวาคม 2560 บริษัทฯไม่มีข้อพิพาทด้านแรงงาน

นโยบายการพัฒนาบุคลากร

บริษัทฯมีนโยบายจัดอบรมสัมมนาเพื่อพัฒนาทักษะและความสามารถของบุคลากร และให้พนักงานสามารถขอไปอบรมสัมมนาภายนอกได้ หรือตามความจำเป็นและเห็นสมควรของหัวหน้างาน

การกำกับดูแลกิจการที่ดี

นโยบายการกำกับดูแลกิจการ

บริษัทฯ มีนโยบายการปฏิบัติตามข้อพึงปฏิบัติที่ดี (Code of Best Practice) เพื่อเสริมสร้างความโปร่งใส และเป็นประโยชน์ต่อการดำเนินธุรกิจของบริษัทฯ อันจะทำให้เกิดความเชื่อมั่นในกลุ่มผู้ถือหุ้น ผู้ลงทุน และผู้ที่เกี่ยวข้องทุกฝ่าย ดังนั้น คณะกรรมการบริษัทจึงได้มีการกำหนดหลักการการกำกับดูแลกิจการซึ่งเป็นการปฏิบัติตามแนวทางการกำกับดูแลกิจการที่ดี ซึ่งกำหนดโดยตลาดหลักทรัพย์แห่งประเทศไทย โดยหลักการการกำกับดูแลกิจการของบริษัทฯครอบคลุมหลักการ 5 หมวด ดังนี้ :-

หมวดที่ 1 สิทธิของผู้ถือหุ้น (The Rights of Shareholders)

บริษัทฯ ตระหนักและให้ความสำคัญในสิทธิพื้นฐานต่างๆ ของผู้ถือหุ้น ทั้งในฐานะของเจ้าของบริษัทฯ และในฐานะนักลงทุนในหลักทรัพย์ เช่น สิทธิในการซื้อ ขายหรือโอนหลักทรัพย์ที่ตนถืออยู่ สิทธิในการได้รับข้อมูลของบริษัทฯอย่างเพียงพอ สิทธิในการที่จะได้รับส่วนแบ่งผลกำไรจากบริษัทฯ สิทธิต่างๆ ในการประชุมผู้ถือหุ้น สิทธิในการแสดงความคิดเห็น สิทธิในการร่วมตัดสินใจในเรื่องสำคัญของบริษัทฯ เช่น การจัดสรรเงินปันผล การแต่งตั้งหรือถอดถอนกรรมการ การแต่งตั้งผู้สอบบัญชี การอนุมัติธุรกรรมที่สำคัญและมีผลต่อทิศทางในการดำเนินธุรกิจของบริษัทฯ เป็นต้น

นอกเหนือจากสิทธิพื้นฐานต่างๆ ข้างต้นแล้ว บริษัทฯยังได้ดำเนินการในเรื่องต่างๆ ที่เป็นการอำนวยความสะดวกในการใช้สิทธิของผู้ถือหุ้น ดังนี้ :-

1. บริษัทฯจะจัดให้มีการประชุมใหญ่สามัญประจำปีทุกปี โดยจะจัดภายใน 4 เดือนนับจากวันสิ้นสุดรอบบัญชีในแต่ละปี พร้อมทั้งจัดส่งหนังสือนัดประชุม และข้อมูลประกอบการประชุมตามวาระต่างๆ ให้ผู้ถือหุ้นรับทราบล่วงหน้าก่อนวันประชุม 7 วัน ก่อนการประชุม และลงประกาศหนังสือพิมพ์แจ้งวันนัดประชุมล่วงหน้าเป็นเวลา 3 วันติดต่อกันก่อนที่จะถึงวันประชุม โดยในแต่ละวาระการประชุมจะมีความเห็นของคณะกรรมการประกอบไปด้วย
2. บริษัทฯจะเผยแพร่ข้อมูลประกอบวาระการประชุมผู้ถือหุ้นล่วงหน้าในเว็บไซต์ของบริษัทฯ พร้อมทั้งชี้แจงสิทธิของผู้ถือหุ้นในการเข้าประชุม และสิทธิออกเสียงลงมติของผู้ถือหุ้น
3. ในกรณีที่ผู้ถือหุ้นไม่สามารถเข้าร่วมประชุมด้วยตนเอง บริษัทฯเปิดโอกาสให้ผู้ถือหุ้นสามารถมอบฉันทะให้กรรมการอิสระหรือบุคคลใดๆ เข้าร่วมประชุมแทนตนได้ โดยใช้หนังสือมอบฉันทะแบบใดแบบหนึ่งที่บริษัทฯ ได้จัดส่งไปพร้อมกับหนังสือนัดประชุม

4. ก่อนการประชุมบริษัทฯ จะเปิดโอกาสให้ผู้ถือหุ้นสามารถส่งความคิดเห็น ข้อเสนอแนะ ข้อซักถาม ได้ล่วงหน้าก่อนวันประชุมผ่านอีเมลแอดเดรส (Email Address) ของเลขานุการบริษัท

5. ในการประชุมบริษัทฯ จะเปิดโอกาสให้ผู้ถือหุ้นตั้งข้อซักถาม ให้ข้อเสนอแนะ หรือแสดงความคิดเห็นต่อที่ประชุมในประเด็นต่างๆ อย่างอิสระและเท่าเทียมกัน ทั้งนี้ ในการประชุมผู้ถือหุ้นจะมีกรรมการและผู้บริหารที่เกี่ยวข้องเข้าร่วมประชุมเพื่อตอบคำถามและให้ข้อมูลรายละเอียดในที่ประชุม

หมวดที่ 2 การปฏิบัติต่อผู้ถือหุ้นอย่างเท่าเทียมกัน (The Equitable Treatment of Shareholders)

บริษัทฯ จะให้โอกาสแก่ผู้ถือหุ้นอย่างเท่าเทียมกันทุกราย และกำหนดให้สิทธิออกเสียงในที่ประชุมเป็นไปตามจำนวนหุ้น โดยหนึ่งหุ้นมีสิทธิเท่ากับหนึ่งเสียงและไม่กระทำการใดๆ ที่เป็นการจำกัดหรือละเมิดสิทธิหรือสิทธิรอนสิทธิของผู้ถือหุ้น ไม่ว่าจะเป็นผู้ถือหุ้นรายใหญ่ ผู้ถือหุ้นส่วนน้อย นักลงทุนสถาบัน ผู้ถือหุ้นต่างชาติ บริษัทฯ กำหนดให้กรรมการอิสระเป็นผู้มีหน้าที่ดูแลผู้ถือหุ้นส่วนน้อย โดยผู้ถือหุ้นส่วนน้อยสามารถเสนอแนะ แสดงความคิดเห็น หรือข้อร้องเรียนไปยังกรรมการอิสระ ซึ่งจะพิจารณาดำเนินการให้เหมาะสมในแต่ละเรื่อง เช่น หากเป็นข้อร้องเรียน กรรมการอิสระจะดำเนินการตรวจสอบข้อเท็จจริงและหาวิธีการแก้ไขให้เหมาะสม กรณีเป็นข้อเสนอแนะที่เป็นเรื่องสำคัญและมีผลต่อผู้มีส่วนได้เสียโดยรวม หรือมีผลต่อการประกอบธุรกิจของบริษัทฯ กรรมการอิสระจะเสนอเรื่องดังกล่าวต่อที่ประชุมคณะกรรมการบริษัท เพื่อพิจารณากำหนดเป็นวาระการประชุมในการประชุมผู้ถือหุ้น เป็นต้น

การดำเนินการประชุมเป็นไปตามข้อบังคับบริษัทฯ ตามลำดับวาระการประชุม มีการเสนอรายละเอียดในแต่ละวาระครบถ้วน มีการแสดงข้อมูลประกอบการพิจารณาอย่างชัดเจน รวมทั้งจะไม่เพิ่มวาระการประชุมที่ไม่แจ้งให้ผู้ถือหุ้นทราบล่วงหน้าโดยไม่จำเป็น โดยเฉพาะวาระที่มีความสำคัญที่ผู้ถือหุ้นต้องใช้เวลาในการศึกษาข้อมูลก่อนการตัดสินใจ ทั้งนี้ ในกรณีที่ผู้ถือหุ้นไม่สามารถเข้าร่วมประชุมด้วยตนเอง บริษัทฯ จะเปิดโอกาสให้ผู้ถือหุ้นสามารถมอบฉันทะให้กรรมการอิสระหรือบุคคลใดๆ เข้าร่วมประชุมแทนตนได้ โดยใช้หนังสือมอบฉันทะที่บริษัทฯ ได้จัดส่งไปพร้อมกับหนังสือนัดประชุม การลงคะแนนเสียงเป็นไปอย่างโปร่งใสตามลำดับวาระที่กำหนด โดยวาระการเลือกตั้งกรรมการจะเปิดโอกาสให้ผู้ถือหุ้นได้ใช้สิทธิในการแต่งตั้งกรรมการด้วยการลงมติเป็นรายบุคคล

นอกจากนั้น บริษัทฯ ได้กำหนดมาตรการการป้องกันการใช้อ้างอิงภายใน โดยมีขอบ (Insider trading) ของบุคคลที่เกี่ยวข้อง ซึ่งหมายถึง กรรมการ ผู้บริหาร และพนักงานในหน่วยงานที่เกี่ยวข้องกับข้อมูลภายใน (รวมทั้งคู่สมรสและบุตรที่ยังไม่บรรลุนิติภาวะของบุคคลดังกล่าว) โดยห้ามบุคคลที่เกี่ยวข้องทำการซื้อขายหลักทรัพย์ของบริษัทฯ เป็นระยะเวลาอย่างน้อย 1 เดือนก่อนมีการเปิดเผยงบการเงินรายไตรมาส และงบการเงินประจำปี และควรรอคอยอย่างน้อย 24 ชั่วโมงภายหลังการเปิดเผยข้อมูลดังกล่าวให้แก่สาธารณชนแล้ว รวมทั้งห้ามไม่ให้เปิดเผยข้อมูลนั้นต่อบุคคลอื่นด้วย

บริษัทฯ ได้ให้ข้อมูลแก่กรรมการ และผู้บริหารเกี่ยวกับหน้าที่ที่ผู้บริหารต้องรายงานการถือหลักทรัพย์ในบริษัทฯ และบทกำหนดโทษตาม พ.ร.บ.หลักทรัพย์และตลาดหลักทรัพย์ พ.ศ.2535 และตามข้อกำหนดของตลาดหลักทรัพย์แห่งประเทศไทย และในกรณีที่กรรมการหรือผู้บริหารมีการซื้อขายหลักทรัพย์ของบริษัทฯ ต้องรายงานการถือหลักทรัพย์ในบริษัทของตนเอง คู่สมรส และบุตรที่ยังไม่บรรลุนิติภาวะตามมาตรา 59 แห่งพระราชบัญญัติหลักทรัพย์และตลาดหลักทรัพย์ พ.ศ. 2535 ภายใน 3 วันทำการให้สำนักงานคณะกรรมการกำกับหลักทรัพย์และตลาดหลักทรัพย์ทราบ เพื่อเผยแพร่ต่อสาธารณะต่อไป

หมวดที่ 3 บทบาทของผู้มีส่วนได้เสีย (The Role of Stakeholders)

บริษัทฯ ได้ให้ความสำคัญต่อสิทธิของผู้มีส่วนได้เสียทุกกลุ่ม ไม่ว่าจะเป็นผู้มีส่วนได้เสียภายใน ได้แก่ พนักงานและผู้บริหารของบริษัทฯ หรือผู้มีส่วนได้เสียภายนอก เช่น คู่แข่ง คู่ค้า ลูกค้า เป็นต้น โดยบริษัทฯ ตระหนักดีว่า การสนับสนุนและซื้อคิดเห็นจากผู้มีส่วนได้เสียทุกกลุ่มจะเป็นประโยชน์ในการดำเนินงานและการพัฒนาธุรกิจของบริษัทฯ ดังนั้น บริษัทฯ จะปฏิบัติตามกฎหมายและข้อกำหนดที่เกี่ยวข้องเพื่อให้สิทธิของผู้มีส่วนได้เสียดังกล่าวได้รับการดูแลเป็นอย่างดี นอกจากนี้ บริษัทฯ ยังส่งเสริมให้มีความร่วมมือระหว่างบริษัทฯ และกลุ่มผู้มีส่วนได้เสียแต่ละกลุ่ม เพื่อสร้างความมั่นคงให้แก่บริษัทฯ ตามแนวทางดังต่อไปนี้ :-

- (ก) ผู้ถือหุ้น : บริษัทฯ มุ่งเน้นพัฒนาองค์กรให้มีการเติบโตอย่างต่อเนื่อง ซึ่งจะส่งผลให้บริษัทฯ มีรายได้และผลกำไรเพิ่มขึ้นได้ เป็นการเพิ่มมูลค่าของบริษัทฯ และส่งผลให้ผู้ถือหุ้นของบริษัทฯ ได้รับผลตอบแทนสูงสุด
- (ข) ลูกค้า : บริษัทฯ คำนึงถึงคุณภาพและมาตรฐานของผลิตภัณฑ์ รวมถึงการเอาใจใส่และรับผิดชอบต่อลูกค้าด้วยความซื่อสัตย์และเป็นธรรม
- (ค) คู่ค้า : บริษัทฯ มีนโยบายที่จะปฏิบัติต่อคู่ค้าอย่างเป็นธรรม เป็นไปตามเงื่อนไขทางการค้า และ/หรือข้อตกลงในสัญญาที่ทำร่วมกัน เพื่อก่อให้เกิดความสัมพันธ์อันดีทางธุรกิจซึ่งจะเป็นประโยชน์ทุกฝ่าย
- (ง) คู่แข่ง : บริษัทฯ ส่งเสริมนโยบายการแข่งขันทางการค้าอย่างเสรีและเป็นธรรม และจะปฏิบัติตามกรอบกติกาการแข่งขันที่ดี
- (จ) พนักงาน : บริษัทฯ มีนโยบายที่จะปฏิบัติต่อพนักงานทุกคนอย่างเท่าเทียม เป็นธรรม ให้ผลตอบแทนและสวัสดิการที่เหมาะสม รวมถึงการสนับสนุนเพื่อพัฒนาความรู้ความสามารถของพนักงาน
- (ฉ) ชุมชนและ : บริษัทฯ ให้ความสำคัญและรับผิดชอบต่อชุมชนและสังคม โดยดำเนิน

สังคม ชุมกิจอย่างมีจริยธรรม และให้การสนับสนุนกิจกรรมต่างๆ ที่เกื้อกูล และสร้างสรรค์ต่อสังคมตามความเหมาะสม

(๗) **สิ่งแวดล้อม** : บริษัทฯปฏิบัติตามกฎหมายและระเบียบต่างๆ เกี่ยวกับสิ่งแวดล้อม อย่างเคร่งครัด และวางแนวทางในการควบคุมผลกระทบต่อ สิ่งแวดล้อมอย่างต่อเนื่อง

ทั้งนี้ บริษัทฯจะปฏิบัติตามข้อกำหนดของกฎหมายและกฎระเบียบต่างๆ ที่เกี่ยวข้อง เพื่อให้สิทธิ ของผู้มีส่วนได้เสีย เหล่านั้นได้รับการดูแลอย่างดี

หมวดที่ 4 การเปิดเผยข้อมูลและความโปร่งใส (Disclosure and Transparency)

บริษัทฯตระหนักดีถึงความสำคัญของการเปิดเผยข้อมูลที่มีความถูกต้อง ครบถ้วน และโปร่งใส ทั้ง รายงานข้อมูลทางการเงินและข้อมูลทั่วไป ตามหลักเกณฑ์ของสำนักงานคณะกรรมการกำกับหลักทรัพย์ และตลาดหลักทรัพย์ และตลาดหลักทรัพย์แห่งประเทศไทย ตลอดจนข้อมูลอื่นที่สำคัญที่มีผลกระทบต่อ ราคาหลักทรัพย์ของบริษัทฯซึ่งล้วนมีผลต่อกระบวนการตัดสินใจของผู้ลงทุนและผู้มีส่วนได้เสียของบริษัทฯ โดยบริษัทฯได้เผยแพร่ข้อมูลสารสนเทศของบริษัทฯต่อผู้ถือหุ้น นักลงทุน และสาธารณชนผ่านช่องทาง และสื่อการเผยแพร่ข้อมูลต่างๆ ของสำนักงานคณะกรรมการกำกับหลักทรัพย์และตลาดหลักทรัพย์ และ ตลาดหลักทรัพย์แห่งประเทศไทย รวมถึงเว็บไซต์ของบริษัทฯ คือ www.floyd.co.th

บริษัทฯได้มอบหมายให้นางสาวลักษมี เลิศศุภกุล เป็นผู้รับผิดชอบในส่วนของงานด้านนักลงทุน สัมพันธ์ (Investor Relations) เพื่อทำหน้าที่ติดต่อสื่อสารกับผู้ลงทุน ผู้ถือหุ้น รวมทั้งนักวิเคราะห์และภาครัฐ ที่เกี่ยวข้อง ทั้งนี้ คณะกรรมการบริษัทเป็นผู้รับผิดชอบต่อการเงินและสารสนเทศทางการเงินที่ปรากฏใน รายงานประจำปี งบการเงินดังกล่าวจัดทำขึ้นตามมาตรฐานการบัญชีที่รับรองทั่วไปในประเทศไทย โดย เลือกลงนโยบายบัญชีที่เหมาะสมและถือปฏิบัติอย่างสม่ำเสมอรวมทั้งมีการเปิดเผยข้อมูลอย่างเพียงพอใน งบการเงิน ซึ่งในการนั้น คณะกรรมการตรวจสอบจะเป็นผู้สอบทานคุณภาพของรายงานทางการเงินและระบบ ควบคุมภายใน รวมถึงการเปิดเผยข้อมูลสำคัญอย่างเพียงพอในหมายเหตุประกอบงบการเงิน

หมวดที่ 5 ความรับผิดชอบของคณะกรรมการ (Responsibilities of the Board of Directors)

1. โครงสร้างคณะกรรมการ

คณะกรรมการบริษัทประกอบด้วยบุคคลซึ่งมีความรู้ความสามารถ โดยเป็นผู้มีบทบาทสำคัญในการ กำหนดนโยบายและภาพรวมขององค์กร ตลอดจนมีบทบาทสำคัญในการกำกับดูแล ตรวจสอบ และ ประเมินผลการดำเนินงานของบริษัทฯให้เป็นไปตามแผนที่วางไว้อย่างเป็นอิสระ

ปัจจุบันคณะกรรมการบริษัทมีจำนวน 7 ท่าน ซึ่งได้รวมกรรมการที่ไม่เป็นผู้บริหาร 3 ท่าน ที่มี คุณสมบัติเป็นกรรมการอิสระ ซึ่งจะทำให้เกิดการถ่วงดุลในการออกเสียงพิจารณาเรื่องต่างๆ ตลอดจนมี

คณะกรรมการตรวจสอบซึ่งประกอบไปด้วยคณะกรรมการอิสระทั้ง 3 ท่าน ทำหน้าที่เป็นตัวแทนของผู้ถือหุ้น ในการทำหน้าที่กำกับดูแลดำเนินงานของบริษัทฯ ให้มีความถูกต้องและโปร่งใส

ตามข้อบังคับของบริษัทกำหนดไว้ว่า ในการประชุมสามัญผู้ถือหุ้นประจำปี กรรมการต้องออกจากตำแหน่งในอัตราส่วนหนึ่งในสาม ถ้าจำนวนกรรมการที่จะต้องออกจากตำแหน่งแบ่งออกให้ตรงเป็นสามส่วนไม่ได้ ก็ให้ออกโดยจำนวนใกล้เคียงที่สุดกับส่วนหนึ่งในสาม กรรมการที่จะต้องออกจากตำแหน่งในปีแรก และปีที่สองภายหลังจดทะเบียนบริษัทนั้น ให้ใช้วิธีจับสลากกันว่าผู้ใดจะออก ส่วนปีหลังๆ ต่อไปให้กรรมการคนที่อยู่ในตำแหน่งนานที่สุดนั้นเป็นผู้ออกจากตำแหน่ง อย่างไรก็ตาม กรรมการที่ออกตามวาระนั้นอาจได้รับเลือกเข้ามาดำรงตำแหน่งใหม่ก็ได้

นอกจากนี้ คณะกรรมการบริษัทยังได้แต่งตั้งคณะอนุกรรมการจำนวน 3 ชุด ได้แก่ คณะกรรมการตรวจสอบ คณะกรรมการบริหารความเสี่ยง คณะกรรมการบริหาร เพื่อปฏิบัติหน้าที่เฉพาะเรื่องและเสนอเรื่องให้คณะกรรมการบริษัทพิจารณาหรือรับทราบ ซึ่งคณะอนุกรรมการแต่ละชุดมีสิทธิหน้าที่ตามที่ได้กำหนดไว้ในอำนาจหน้าที่ของคณะกรรมการแต่ละชุด

บริษัทฯ มีการกำหนดขอบเขตอำนาจหน้าที่ของคณะกรรมการแต่ละคณะไว้อย่างชัดเจน โดยเฉพาะคณะกรรมการบริหารและกรรมการผู้จัดการ ส่งผลให้คณะกรรมการบริหารและกรรมการผู้จัดการ ไม่มีอำนาจเบ็ดเสร็จ และมีการถ่วงดุลในมิติที่สำคัญ ซึ่งจะต้องได้รับการอนุมัติจากคณะกรรมการบริษัท หรือที่ประชุมผู้ถือหุ้น (แล้วแต่กรณี) รวมทั้งกรรมการบริษัทจะไม่สามารถอนุมัติรายการใดๆ ที่ตนเอง หรือบุคคลที่มีความขัดแย้งทางผลประโยชน์ของตนเองมีส่วนได้เสียในการทำรายการนั้น

ทั้งนี้ บริษัทฯ มีเลขานุการคณะกรรมการบริษัท ซึ่งทำหน้าที่ให้คำแนะนำด้านกฎเกณฑ์ต่างๆ ที่คณะกรรมการจะต้องทราบและปฏิบัติหน้าที่ในการดูแลกิจกรรมของคณะกรรมการ รวมทั้งประสานงานให้มีการปฏิบัติตามมติคณะกรรมการ

2. บทบาท หน้าที่ และความรับผิดชอบของคณะกรรมการ

คณะกรรมการบริษัท ประกอบด้วยบุคคลที่มีความรู้ ทักษะและความเชี่ยวชาญที่หลากหลาย และมีภาวะผู้นำ ซึ่งเป็นที่ยอมรับ โดยคณะกรรมการบริษัทจะมีส่วนร่วมในการกำหนดวิสัยทัศน์ ภารกิจ กลยุทธ์ นโยบายแนวทางในการประกอบธุรกิจ และกำกับดูแลการปฏิบัติงานของบริษัทฯ ให้เป็นไปตามกฎหมาย วัตถุประสงค์ ข้อบังคับ และมติของที่ประชุมผู้ถือหุ้น และเพื่อประโยชน์ในการติดตามและกำกับดูแลการดำเนินงานของบริษัทฯ อย่างใกล้ชิด คณะกรรมการบริษัทจึงได้จัดตั้งคณะกรรมการชุดต่างๆ เพื่อติดตามและดูแลการดำเนินงานของบริษัทฯ

2.1 นโยบายการกำกับดูแลกิจการ

บริษัทฯ ได้จัดให้มีนโยบายการกำกับดูแลกิจการของบริษัทฯ เป็นลายลักษณ์อักษร ซึ่งที่ประชุมคณะกรรมการบริษัท ได้ให้ความเห็นชอบนโยบายดังกล่าว ทั้งนี้ คณะกรรมการจะจัดให้มีการทบทวนนโยบายและการปฏิบัติตามนโยบายดังกล่าวเป็นประจำ นอกจากนี้ ภายหลังจากที่หุ้นสามัญของบริษัทฯ เข้าจดทะเบียนในตลาดหลักทรัพย์แห่งประเทศไทยแล้ว บริษัทฯ จะถือปฏิบัติตามกฎและข้อบังคับต่างๆ ตามที่สำนักงานคณะกรรมการกำกับหลักทรัพย์และตลาดหลักทรัพย์ และตลาดหลักทรัพย์แห่งประเทศไทย กำหนดทุกประการ โดยจะเปิดเผยรายงานการกำกับดูแลกิจการไว้ในรายงานประจำปีและแบบแสดงรายการข้อมูลประจำปี (แบบ 56-1)

2.2 จรรยาบรรณธุรกิจ

บริษัทฯ ได้กำหนดหลักปฏิบัติเกี่ยวกับจรรยาบรรณของคณะกรรมการ ฝ่ายบริหาร และพนักงาน เพื่อให้ผู้เกี่ยวข้องยึดถือเป็นแนวทางในการปฏิบัติหน้าที่ตามภารกิจของบริษัทฯ ด้วยความซื่อสัตย์ สุจริต และเที่ยงธรรมทั้งการปฏิบัติต่อบริษัทฯ ผู้มีส่วนได้เสียทุกกลุ่ม สาธารณชนและสังคม รวมทั้งการกำหนดระบบติดตามการปฏิบัติตามแนวทางดังกล่าวเป็นประจำ

ทั้งนี้ บริษัทฯ ได้มีการประกาศและแจ้งให้พนักงานทุกคนรับทราบและยึดปฏิบัติอย่างเคร่งครัด รวมถึงให้มีการปฏิบัติตามแนวทางดังกล่าว

2.3 ความขัดแย้งทางผลประโยชน์

บริษัทฯ ได้กำหนดนโยบายเกี่ยวกับความขัดแย้งทางผลประโยชน์บนหลักการที่ว่า การตัดสินใจใดๆ ในการดำเนินกิจกรรมทางธุรกิจจะต้องทำเพื่อผลประโยชน์สูงสุดของบริษัทฯ เท่านั้น และควรหลีกเลี่ยงการกระทำที่ก่อให้เกิดความขัดแย้งทางผลประโยชน์ โดยกำหนดให้ผู้ที่มีส่วนเกี่ยวข้องหรือเกี่ยวข้องกับรายการที่พิจารณา ต้องแจ้งให้บริษัทฯ ทราบถึงความสัมพันธ์หรือการเกี่ยวข้องของตนในรายการดังกล่าว และต้องไม่เข้าร่วมการพิจารณาตัดสินใจ รวมถึงไม่มีอำนาจอนุมัติในธุรกรรมนั้นๆ

คณะกรรมการตรวจสอบจะนำเสนอคณะกรรมการบริษัทเกี่ยวกับรายการที่เกี่ยวข้องกัน และรายการที่มีความขัดแย้งทางผลประโยชน์ ซึ่งได้มีการพิจารณาความเหมาะสมอย่างรอบคอบ และได้ปฏิบัติตามหลักเกณฑ์ที่ตลาดหลักทรัพย์แห่งประเทศไทยและหรือสำนักงานคณะกรรมการกำกับหลักทรัพย์และตลาดหลักทรัพย์ รวมทั้งจะได้มีการเปิดเผยไว้ในงบการเงิน รายงานประจำปี และแบบแสดงรายการข้อมูลประจำปี (แบบ 56-1) ด้วย

2.4 ระบบการควบคุมภายใน

บริษัทฯ ได้ให้ความสำคัญต่อระบบควบคุมภายในทั้งในระดับบริหาร และระดับปฏิบัติงาน และเพื่อให้เกิดความมีประสิทธิภาพในการดำเนินงาน บริษัทฯ จึงได้กำหนดภาระหน้าที่ อำนาจการดำเนินการของผู้ปฏิบัติงานและผู้บริหารไว้เป็นลายลักษณ์อักษรอย่างชัดเจน มีการควบคุมดูแลการใช้ทรัพย์สินของ บริษัทฯ ให้เกิดประโยชน์ และมีการแบ่งแยกหน้าที่ผู้ปฏิบัติงาน ผู้ติดตามควบคุมและประเมินผลออกจากกัน โดยบริษัทฯ ได้มีการแต่งตั้งคณะกรรมการตรวจสอบ เพื่อทำหน้าที่ในการสอบทานระบบการควบคุมภายใน และการตรวจสอบภายในให้มีความเหมาะสม และมีประสิทธิผล และมีการว่าจ้างผู้เชี่ยวชาญจากภายนอก เพื่อทำหน้าที่ติดตาม ตรวจสอบระบบควบคุมภายใน และรายงานผลการตรวจสอบต่อคณะกรรมการตรวจสอบเพื่อให้มั่นใจว่าการปฏิบัติงานหลักที่สำคัญของบริษัทฯ ได้ดำเนินการตามแนวทางที่กำหนดและมีประสิทธิภาพ

2.5 รายงานของคณะกรรมการ

คณะกรรมการตรวจสอบจะทำหน้าที่สอบทานรายงานทางการเงิน โดยมีผู้ช่วยกรรมการผู้จัดการ สายงานบัญชีและการเงินและผู้สอบบัญชีมาประชุมร่วมกัน และนำเสนอรายงานทางการเงินต่อคณะกรรมการบริษัททุกไตรมาส โดยคณะกรรมการบริษัทเป็นผู้รับผิดชอบต่อการเงินรวมของบริษัทฯ รวมทั้งสารสนเทศทางการเงิน (รายงานความรับผิดชอบของคณะกรรมการต่อรายงานทางการเงิน) ที่ปรากฏในรายงานประจำปี งบการเงินดังกล่าวจัดทำขึ้นตามมาตรฐานการบัญชีรับรองและตรวจสอบโดยผู้สอบบัญชีรับอนุญาต รวมทั้งจะดำเนินการเปิดเผยข้อมูลสารสนเทศที่สำคัญ ทั้งข้อมูลทางการเงิน และไม่ใช้การเงิน บนพื้นฐานของข้อเท็จจริงอย่างครบถ้วน และสม่ำเสมอ

3. การประชุมคณะกรรมการ

ตามข้อบังคับของบริษัทฯ บริษัทฯ จัดให้มีการประชุมคณะกรรมการบริษัทอย่างน้อยทุก 3 เดือน และจะจัดให้มีการประชุมพิเศษเพิ่มตามความจำเป็น มีการส่งหนังสือเชิญประชุมล่วงหน้า 7 วันก่อนวันประชุม เว้นแต่ในกรณีจำเป็นรีบด่วนเพื่อรักษาสิทธิประโยชน์ของบริษัทฯ ทั้งนี้ในการประชุมแต่ละครั้งได้มีการกำหนดวาระในการประชุมอย่างชัดเจน มีเอกสารประกอบการประชุมที่ครบถ้วนเพียงพอ โดยจัดส่งให้กับคณะกรรมการล่วงหน้า เพื่อให้คณะกรรมการได้มีเวลาศึกษาข้อมูลอย่างเพียงพอก่อนเข้าร่วมประชุม

ในการประชุม ประธานกรรมการบริษัทและกรรมการผู้จัดการเป็นผู้ร่วมกันกำหนดวาระการประชุมและพิจารณาเรื่องเข้าวาระการประชุมคณะกรรมการบริษัท โดยเปิดโอกาสให้กรรมการแต่ละคนสามารถเสนอเรื่องต่างๆ เพื่อเข้ารับพิจารณาเป็นวาระการประชุมได้ โดยที่กรรมการทุกท่านสามารถอภิปรายและแสดงความคิดเห็นได้อย่างเปิดเผย และมีประธานที่ประชุมเป็นผู้ประมวลความเห็นและข้อสรุปที่ได้จากการประชุม ทั้งนี้ ในการลงมติในที่ประชุม คณะกรรมการบริษัทให้ถือมติเสียงข้างมาก โดยให้กรรมการคนหนึ่งมีเสียงหนึ่งเสียง โดยกรรมการที่มีส่วนได้เสียจะไม่เข้าร่วมประชุม และ/หรือ ไม่ใช้สิทธิออกเสียง

ลงคะแนนในเรื่องนั้นๆ ถ้าคะแนนเสียงเท่ากัน ประธานในที่ประชุมจะออกเสียงเพิ่มขึ้นอีกหนึ่งเสียงเพื่อชี้ขาด นอกจากนี้รายงานการประชุมจะถูกจัดทำเป็นลายลักษณ์อักษรภายหลังมีการประชุมเสร็จ และจัดเก็บรายงานการประชุมที่ผ่านการรับรองจากคณะกรรมการบริษัท พร้อมให้คณะกรรมการบริษัทและผู้ที่เกี่ยวข้องตรวจสอบได้

ในปี 2560 และปี 2559 บริษัทฯ ได้มีการจัดประชุมคณะกรรมการบริษัท โดยมีรายละเอียดการเข้าร่วมประชุมของกรรมการแต่ละท่าน ดังนี้ :-

รายชื่อคณะกรรมการ	จำนวนครั้งที่เข้าประชุม/ การประชุมทั้งหมดภายหลังเข้ารับตำแหน่ง	
	ปี 2559	ปี 2560
1. นายสิงหะ นิกรพันธุ์	4/4	5/5
2. นายทศพร จิตตวีระ	4/4	5/5
3. นายประสิทธิ์ ทิศนสุกาญจน์	4/4	5/5
4. นายอภิรัช เมืองเกษม	4/4	5/5
5. น.ส.ลัดดา มี เลิศศุภกุล	4/4	5/5
6. น.ส.สุกัญญา ภัทรมาลัย	4/4	5/5
7. นายบุญชู พัวประเสริฐ	4/4	5/5

ในปี 2560 และปี 2559 บริษัทฯ ได้มีการจัดประชุมคณะกรรมการตรวจสอบ โดยมีรายละเอียดการเข้าร่วมประชุมของกรรมการแต่ละท่าน ดังนี้ :-

รายชื่อคณะกรรมการ	จำนวนครั้งที่เข้าประชุม/ การประชุมทั้งหมดภายหลังเข้ารับตำแหน่ง	
	ปี 2559	ปี 2560
1. นายสิงหะ นิกรพันธุ์	4/4	5/5
2. น.ส.สุกัญญา ภัทรมาลัย	4/4	5/5
3. นายบุญชู พัวประเสริฐ	4/4	5/5

ทั้งนี้ ที่ผ่านมา บริษัทฯ ได้ดำเนินการจัดส่งเอกสารประกอบวาระการประชุมล่วงหน้าทุกครั้ง เพื่อให้กรรมการบริษัทฯ มีเวลาที่จะศึกษาข้อมูลในเรื่องต่างๆ อย่างเพียงพอ และจะมอบหมายให้เลขานุการคณะกรรมการเข้าร่วมการประชุมด้วยทุกครั้ง โดยเลขานุการคณะกรรมการจะเป็นผู้บันทึกรายงานการประชุม และจัดส่งให้ประธานกรรมการบริษัทพิจารณาลงลายมือชื่อรับรองความถูกต้อง โดยเสนอให้ที่ประชุมรับรองในวาระแรกของการประชุมครั้งถัดไป รวมทั้งเป็นผู้จัดเก็บข้อมูลหรือเอกสารเกี่ยวกับการประชุมต่างๆ เพื่อสะดวกในการสืบค้นอ้างอิงในภายหลัง

4. ค่าตอบแทน

บริษัทฯ ไม่มีการแต่งตั้งคณะกรรมการสรรหาและพิจารณาค่าตอบแทน โดยบริษัทฯ ดำเนินการเพื่อให้เกิดการตรวจสอบและถ่วงดุลในประเด็นดังกล่าว ผ่านการกำหนดโครงสร้างกรรมการที่มีการถ่วงดุลผ่านการมีคณะกรรมการที่ไม่ได้เป็นกรรมการตรวจสอบ/กรรมการอิสระ ซึ่งมีความเป็นอิสระจากกัน และกรรมการตรวจสอบที่มีความเป็นอิสระและไม่มีส่วนได้เสียในการดำเนินธุรกิจดังกล่าวข้างต้น ซึ่งในการพิจารณาสรรหาและกำหนดค่าตอบแทนจะได้รับการพิจารณาโดยองค์คณะของกรรมการบริษัท ทำให้การพิจารณาไม่ได้เป็นไปเพื่อประโยชน์ของบุคคลใดบุคคลหนึ่ง

ทั้งนี้ บริษัทฯ กำหนดให้มีการเปิดเผยค่าตอบแทนที่จ่ายให้แก่กรรมการและผู้บริหารตามรูปแบบที่สำนักงานคณะกรรมการกำกับหลักทรัพย์และตลาดหลักทรัพย์กำหนด

5. การพัฒนากรรมการและผู้บริหาร

คณะกรรมการมีนโยบายส่งเสริมให้มีการอบรมและให้ความรู้แก่กรรมการผู้เกี่ยวข้องในระบบกำกับดูแลกิจการของบริษัทฯ ซึ่งประกอบด้วยกรรมการ กรรมการตรวจสอบ กรรมการบริหารความเสี่ยง กรรมการบริหาร ตลอดจนผู้บริหารของบริษัทฯ เพื่อให้การปฏิบัติงานมีการพัฒนาอย่างต่อเนื่อง หากมีการเปลี่ยนแปลงกรรมการ บริษัทฯ จะจัดให้มีการแนะนำแนวทางในการดำเนินธุรกิจของบริษัทฯ และข้อมูลที่เป็นประโยชน์ต่อการปฏิบัติหน้าที่ของกรรมการใหม่ เพื่อส่งเสริมให้การปฏิบัติหน้าที่มีประสิทธิภาพอย่างต่อเนื่องภายใต้กรอบการกำกับดูแลกิจการที่ดี โดยในปี 2560

6. นโยบายการควบคุมเรื่องการใช้ข้อมูลภายใน

คณะกรรมการบริษัทได้ตระหนักถึงความสำคัญของการนำข้อมูลภายในของบริษัทไปใช้ เพื่อประโยชน์ส่วนตน จึงกำหนดนโยบายให้มีการเก็บรักษาข้อมูลภายในให้เป็นความลับระหว่างผู้ที่เกี่ยวข้องเท่านั้น รวมทั้งกำหนดบทลงโทษอย่างร้ายแรงสำหรับผู้ที่นำข้อมูลภายในของบริษัทไปใช้ รายละเอียด ดังนี้

ระเบียบข้อบังคับในการใช้ข้อมูลภายในของบริษัทฯ

1. กรรมการ ผู้บริหาร พนักงาน และลูกจ้างของบริษัทฯ จะต้องรักษาความลับ และ/หรือ ข้อมูลภายในของบริษัทฯ
2. กรรมการ ผู้บริหาร พนักงาน และลูกจ้างของบริษัทฯ จะต้องไม่นำความลับ และ/หรือ ข้อมูลภายในของบริษัทฯ ไปเปิดเผยหรือแสวงหาผลประโยชน์แก่ตนเองหรือเพื่อประโยชน์แก่บุคคลอื่นใดไม่ว่า โดยทางตรงหรือทางอ้อมและไม่ว่า จะได้รับผลตอบแทน หรือไม่ก็ตาม
3. กรรมการ ผู้บริหาร พนักงาน และลูกจ้างของบริษัทฯ จะต้องไม่ทำการซื้อขาย โอนหรือรับ โอนหลักทรัพย์ของบริษัทฯ โดยใช้ความลับและ/หรือ ข้อมูลภายในบริษัทฯ และ/หรือเข้า ทำนิติกรรมอื่นใดโดยใช้ความลับและ/หรือข้อมูลภายในของบริษัทฯ อันอาจก่อให้เกิด ความเสียหายต่อบริษัทฯ ไม่ว่าโดยทางตรง



หรือทางอ้อม ข้อกำหนดนี้ให้รวมความถึงคู่ สมรสและบุตรที่ยังไม่บรรลุนิติภาวะของกรรมการ ผู้บริหาร พนักงาน และลูกจ้างของบริษัทฯด้วย ผู้ใดที่ฝ่าฝืนระเบียบข้อบังคับดังกล่าวจะถือว่าได้กระทำความผิดอย่าง ร้ายแรง

นอกจากนี้ กรรมการและผู้บริหารทุกคนได้ลงนามรับทราบภาระหน้าที่ในการรายงาน การถือ หลักทรัพย์ของตนในบริษัทฯรวมถึงคู่สมรสและบุตรที่ยังไม่บรรลุนิติภาวะ ตลอดจนรายงานการ เปลี่ยนแปลงการถือหลัก ทรัพย์ต่อสำนักงาน ก.ล.ต. และตลาด หลักทรัพย์ฯ ตามมาตรา 59 และบทลงโทษ ตามมาตรา 275 แห่งพระราชบัญญัติ หลักทรัพย์และตลาดหลักทรัพย์ พ.ศ. 2535 กรรมการและผู้บริหารทุก ท่านมีหน้าที่รายงานการถือครองหลักทรัพย์ของตน รวมถึงคู่สมรสและบุตรที่ยังไม่บรรลุนิติภาวะต่อ สำนักงาน ก.ล.ต.และตลาดหลัก ทรัพย์ ดังนี้

1. การรายงานการถือหลักทรัพย์ครั้งแรก(แบบ 59-1) ภายใน 30 วันนับแต่วัน ปิดเสนอขาย หลักทรัพย์ ต่อประชาชน หรือวันที่ได้รับการแต่งตั้งให้ดำรงตำแหน่ง กรรมการ หรือ ผู้บริหาร
2. การรายงานการเปลี่ยนแปลงการถือหลักทรัพย์ (แบบ 59-2) ทุกครั้งเมื่อมีการซื้อขาย โอน หรือรับ หลักทรัพย์ ายใน 3 วันนับแต่วันที่เกิดรายการขึ้น พร้อมทั้งส่งสำเนารายงานนี้ให้ คณะกรรมการบริหาร ของบริษัทฯเพื่อเก็บเป็นหลักฐานทุกครั้ง

ความรับผิดชอบต่อสังคมและสิ่งแวดล้อม

นโยบายภาพรวม

บริษัทฯ ดำเนินธุรกิจ โดยยึดมั่นและให้ความสำคัญกับหน้าที่และความรับผิดชอบต่อสังคมและผู้มีส่วนได้เสีย ได้แก่ ผู้ถือหุ้น ลูกค้า คู่ค้า พนักงาน ชุมชน และสังคมรอบด้าน เพื่อสร้างความมุ่งมั่นในการดำเนินธุรกิจ และมีความมุ่งมั่นที่จะดำเนินธุรกิจให้เป็นแบบอย่างที่ดีต่อสังคม ด้วยหลักจริยธรรมและหลักการกำกับดูแลกิจการที่ดี เพื่อสร้างประโยชน์ให้กับสังคม สิ่งแวดล้อม และการพัฒนาอย่างยั่งยืน ทั้งนี้ เพื่อให้บรรลุเป้าหมายดังกล่าว บริษัทฯ จึงได้กำหนดนโยบายการกำกับดูแลกิจการและจรรยาบรรณธุรกิจ และได้วางกรอบนโยบายความรับผิดชอบต่อสังคมและแนวทางในการปฏิบัติดังนี้

การดำเนินงานและการจัดทำรายงาน

■ การดำเนินงาน

จากการที่บริษัทฯ ได้ตระหนักถึงความรับผิดชอบต่อสังคม ที่ประชุมคณะกรรมการบริษัทครั้งที่ 3/2558 เมื่อวันที่ 29 พฤษภาคม 2558 จึงได้กำหนดนโยบายเกี่ยวกับความรับผิดชอบต่อสังคมในด้านต่างๆ ดังนี้

(1) การประกอบกิจการด้วยความเป็นธรรม

บริษัทฯ ได้กำหนดแนวทางในการดูแลผู้มีส่วนได้ส่วนเสียไว้ในคู่มือจรรยาบรรณทางธุรกิจ โดยคำนึงถึงความรับผิดชอบต่อผู้มีส่วนได้ส่วนเสียตั้งแต่ ผู้ถือหุ้น พนักงาน ลูกค้า คู่ค้า คู่สัญญา ชุมชน สังคม และสิ่งแวดล้อม ทั้งยังส่งเสริมการแข่งขันทางการค้าอย่างเสรีหลีกเลี่ยงการดำเนินการที่อาจก่อให้เกิดความขัดแย้งทางผลประโยชน์และการละเมิดทรัพย์สินทางปัญญาต่อต้านการทุจริตทุกรูปแบบ ทั้งนี้ การเจริญเติบโตของบริษัทฯ จะควบคู่ไปกับการพัฒนาคุณภาพชีวิตของพนักงาน ชุมชนและสังคม โดยได้วางแนวปฏิบัติดังนี้

- มุ่งเน้นพัฒนาองค์กรให้มีการเติบโตอย่างต่อเนื่อง ซึ่งจะส่งผลให้บริษัทฯ มีรายได้และผลกำไรเพิ่มขึ้นได้ เป็นการเพิ่มมูลค่าของบริษัทฯ และส่งผลให้ผู้ถือหุ้นของบริษัทฯ ได้รับผลตอบแทนสูงสุด
- คำนึงถึงคุณภาพและมาตรฐานการบริการ รวมถึงการเอาใจใส่และรับผิดชอบต่อลูกค้าด้วยความซื่อสัตย์และเป็นธรรม
- ปฏิบัติต่อคู่ค้าอย่างเป็นธรรม เป็นไปตามเงื่อนไขทางการค้า และ/หรือข้อตกลงในสัญญาที่ทำร่วมกัน เพื่อก่อให้เกิดความสัมพันธ์อันดีทางธุรกิจซึ่งจะเป็นประโยชน์ทุกฝ่าย



- ส่งเสริมนโยบายการแข่งขันทางการค้าอย่างเสรีและเป็นธรรม และจะปฏิบัติตามกรอบกติกาการแข่งขันที่ดี
- ปฏิบัติต่อพนักงานทุกคนอย่างเท่าเทียม เป็นธรรม ให้ผลตอบแทนและสวัสดิการที่เหมาะสม รวมถึงการสนับสนุนเพื่อพัฒนาความรู้ความสามารถของพนักงาน
- ให้ความสำคัญและรับผิดชอบต่อชุมชนและสังคม โดยดำเนินธุรกิจอย่างมีจริยธรรม และให้การสนับสนุนกิจกรรมต่างๆ ที่เกื้อกูลและสร้างสรรค์ต่อสังคมตามความเหมาะสม

■ การต่อต้านการทุจริตคอร์รัปชัน

บริษัทฯ ได้ให้ความสำคัญเกี่ยวกับการป้องกันการมีส่วนเกี่ยวข้องกับการคอร์รัปชัน โดยมีนโยบายต่อต้านการคอร์รัปชันของบริษัทฯ ซึ่งห้ามการคอร์รัปชันทุกรูปแบบที่เป็นการกระทำของกรรมการ ผู้บริหาร พนักงานของบริษัทฯ บริษัทฯ จึงได้จัดทำนโยบายเป็นลายลักษณ์อักษรและอนุมัติโดยมติของที่ประชุมคณะกรรมการบริษัทครั้งที่ 3/2558 เมื่อวันที่ 29 พฤษภาคม 2558 ซึ่งครอบคลุมเรื่องการป้องกันการคอร์รัปชัน เพื่อให้กรรมการ ผู้บริหาร และพนักงานทุกคนเข้าใจถึงมาตรฐานด้านจริยธรรมที่บริษัทฯ ใช้ในการดำเนินธุรกิจ พร้อมทั้งติดตามให้มีการปฏิบัติตามจริยธรรมดังกล่าวอย่างจริงจัง โดยแนวทางที่เกี่ยวข้องดังกล่าวสามารถสรุปได้ดังนี้

- ห้ามให้หรือรับสินบนทุกรูปแบบ ไม่ว่าจะด้วยตนเองหรือมอบหมายให้ผู้อื่นกระทำแทนตน
- การให้หรือรับของขวัญ การเลี้ยงรับรอง และผลประโยชน์อื่น ๆ จากลูกค้า คู่ค้า หรือบุคคลที่มีส่วนเกี่ยวข้องอื่น ให้ปฏิบัติตามคู่มือจรรยาบรรณ ของบริษัทฯ
- การบริจาคเพื่อการกุศล การสาธารณประโยชน์ และเงินสนับสนุน ต้องเป็นไปอย่างโปร่งใส ถูกต้องตามกฎหมาย ไม่ขัดต่อศีลธรรม และไม่เกิดผลเสียหายต่อส่วนรวม โดยให้ปฏิบัติตามขั้นตอนอนุมัติรายการเพื่อการบริจาค ที่บริษัทฯ ได้กำหนดไว้
- บริษัทฯ มุ่งมั่นที่จะสร้างและรักษาวัฒนธรรมองค์กรที่ยึดมั่นว่า การคอร์รัปชันเป็นสิ่งที่ยอมรับไม่ได้ ทั้งการกระทำธุรกรรมกับภาครัฐและภาคเอกชน
- กรรมการ ผู้บริหาร และพนักงานทุกคน ไม่พึงละเลยหรือเพิกเฉย เมื่อพบเห็นการกระทำที่เข้าข่ายการคอร์รัปชันที่เกี่ยวข้องกับบริษัทฯ จะต้องแจ้งผู้บังคับบัญชาหรือบุคคลที่รับผิดชอบให้ทราบ และให้ความร่วมมือในการตรวจสอบข้อเท็จจริงต่าง ๆ
- บริษัทฯ ให้ความสำคัญและคุ้มครองพนักงานที่ปฏิเสธการคอร์รัปชัน หรือแจ้งเบาะแสเรื่องการคอร์รัปชันที่เกี่ยวข้องกับบริษัทฯ โดยจะไม่มี การลงโทษหรือให้ผลในทางลบต่อพนักงานที่ปฏิเสธการคอร์รัปชัน แม้ว่าการกระทำนั้นอาจทำให้บริษัทฯ สูญเสียโอกาสทางธุรกิจก็ตาม

- นโยบายต่อต้านการคอร์รัปชันนี้ให้ครอบคลุมไปถึงกระบวนการบริหารงานบุคคล ตั้งแต่การคัดเลือกบุคลากร การเลื่อนตำแหน่ง การฝึกอบรม การให้ผลตอบแทน และการประเมินผลปฏิบัติงานของพนักงาน โดยกำหนดให้ผู้บังคับบัญชาทุกระดับสื่อสารทำความเข้าใจกับพนักงาน เพื่อให้สามารถปฏิบัติตามนโยบายอย่างมีประสิทธิภาพ

▪ ความรับผิดชอบต่อผู้บริโภค

บริษัทฯ มุ่งพัฒนาคุณภาพการให้บริการ และปฏิบัติต่อลูกค้าอย่างเป็นธรรมในเรื่องของการให้บริการโดยไม่เลือกปฏิบัติ และไม่เปิดเผยข้อมูลของลูกค้าที่ตนล่วงรู้มาเนื่องจากการดำเนินธุรกิจ อันเป็นข้อมูลที่ตามปกติวิสัยจะพึงสงวนไว้ไม่เปิดเผย เว้นแต่เป็นการเปิดเผยตามหน้าที่กฎหมาย นอกจากนี้จะปฏิบัติตามข้อตกลงตามข้อกำหนดในสัญญาตลอดจนเงื่อนไขต่างๆ กับลูกค้าอย่างเป็นธรรม และหากไม่สามารถปฏิบัติตามข้อตกลงที่กำหนดไว้จะต้องรีบแจ้งให้ลูกค้าทราบอย่างทันท่วงทีเพื่อหาทางออกร่วมกัน

▪ การปฏิบัติต่อแรงงานอย่างเป็นธรรม

บริษัทฯ ตระหนักถึงความสำคัญของการพัฒนาทรัพยากรมนุษย์และปฏิบัติต่อแรงงานอย่างเป็นธรรม อันเป็นปัจจัยที่จะช่วยเพิ่มมูลค่าของกิจการและเสริมสร้างความสามารถในการแข่งขันและการเจริญเติบโตอย่างยั่งยืนของบริษัทฯ ในอนาคต มั่นคง บริษัทฯ จึงได้กำหนดนโยบายการดูแลสิทธิและการปฏิบัติที่ดีต่อบุคลากรเป็นสำคัญ เพื่อส่งเสริมคุณภาพชีวิตในการทำงานที่ดีขึ้น สร้างแรงจูงใจในการทำงาน และพัฒนาศักยภาพในการทำงานอย่างเต็มที่และต่อเนื่อง รวมทั้งให้ความเอาใจใส่ต่อสวัสดิการ การปรับปรุงลักษณะวิธีการทำงาน สถานที่ทำงานและจัดหาอุปกรณ์เครื่องป้องกัน ให้สอดคล้องกับกฎหมายแรงงานไทยอย่างเคร่งครัด โดยบริษัทฯ ได้กำหนดนโยบายและแนวปฏิบัติ ดังนี้

- เคารพสิทธิของพนักงานตามหลักสิทธิมนุษยชน และปฏิบัติตามกฎหมายแรงงาน
- จัดให้มีกระบวนการจ้างงาน และเงื่อนไขการจ้างงานเป็นธรรม รวมถึงกำหนดค่าตอบแทน และการพิจารณาผลงานความดีความชอบภายใต้กระบวนการประเมินผลการทำงานที่เป็นธรรม
- จัดให้มีการปฐมนิเทศให้กับพนักงานใหม่ เพื่อให้พนักงานมีความเข้าใจในการทำงานเป็นองค์กร และปฏิบัติตามนโยบายของบริษัทฯ ไปในทิศทางเดียวกัน
- ให้ผลตอบแทนที่เหมาะสมตามความรู้ ความสามารถ ความรับผิดชอบ และผลการปฏิบัติงานของพนักงาน แต่ละคน
- การแต่งตั้ง และการโยกย้าย รวมทั้งการให้รางวัลและการลงโทษพนักงานต้องกระทำด้วยความเสมอภาค สุจริตใจและตั้งอยู่บนพื้นฐานของความรู้ ความสามารถ และความเหมาะสม รวมทั้งการกระทำ หรือการปฏิบัติของพนักงานนั้นๆ

- จัดให้มีสวัสดิการที่เหมาะสม เช่น เครื่องแบบพนักงาน กองทุนสำรองเลี้ยงชีพ สวัสดิการเชื่อมพนักงานในยามป่วย เป็นต้น
- เปิดโอกาสให้พนักงานได้เรียนรู้และพัฒนาความรู้ความสามารถ โดยจัดส่งให้เข้าอบรมหลักสูตรและสัมมนาต่างๆ ภายนอกบริษัทฯ
- เปิดโอกาสให้พนักงานสามารถแสดงความคิดเห็น หรือร้องเรียนเกี่ยวกับการปฏิบัติงานอย่างไม่เป็นธรรมหรือการกระทำที่ไม่ถูกต้องในบริษัทฯ รวมถึงให้การคุ้มครองพนักงานที่รายงานเรื่องดังกล่าว
- ปฏิบัติตามกฎหมาย และระเบียบข้อบังคับต่างๆ ที่เกี่ยวข้องกับพนักงานอย่างเคร่งครัด

■ การดำเนินงานด้านพัฒนาชุมชนและสังคม

บริษัทฯตระหนักเสมอว่าชุมชนและสังคมที่เข้มแข็งมีการพัฒนาที่ยั่งยืน มีความสำคัญยิ่งในฐานะเป็นปัจจัยเอื้อต่อการดำเนินธุรกิจ ดังนั้น บริษัทฯจึงได้เข้าไปมีส่วนร่วมสนับสนุนกิจกรรมสาธารณประโยชน์แก่ชุมชนและสังคมพร้อมกับส่งเสริมให้พนักงานมีส่วนร่วมทำงานอาสาสมัครและกิจกรรมสาธารณประโยชน์ร่วมกับชุมชน ตลอดจนพัฒนาสภาพแวดล้อมของชุมชนและสังคมเพื่อให้ความเป็นอยู่ที่ดีขึ้น และอยู่ร่วมกันอย่างเกื้อกูล โดยเข้าไปมีส่วนร่วมส่งเสริมทางด้านกิจกรรมต่างๆ อาทิเช่น การร่วมบริจาคและช่วยเหลือทุนการศึกษา โรงเรียนบ้านหมูสี จังหวัดนครราชสีมา เป็นต้น

กิจกรรมร่วมบริจาคและช่วยเหลือทุนการศึกษา โรงเรียนบ้านหมูสี จังหวัดนครราชสีมา



■ การดูแลรักษาสีงแวดล้อม

บริษัทฯได้ให้ความสำคัญในเรื่องความรับผิดชอบต่อสังคมทุกด้าน โดยเฉพาะผลกระทบที่อาจเกิดขึ้นกับสิ่งแวดล้อมจากการประกอบธุรกิจของบริษัทฯ ตลอดจนปลูกจิตสำนึกที่ดีให้กับพนักงาน รวมทั้งสร้างวัฒนธรรมองค์กร ด้วยการสร้างจิตสำนึกของพนักงานให้รักและห่วงแหนทรัพยากรธรรมชาติและ

สิ่งแวดล้อมของชุมชนและประเทศชาติ ทั้งนี้ บริษัทฯ ได้ปฏิบัติและดำเนินการเพื่อลดผลกระทบต่อสิ่งแวดล้อมดังต่อไปนี้

- มีนโยบายให้พนักงานใช้ทรัพยากรธรรมชาติอย่างมีประสิทธิภาพมากที่สุด และพยายามหาสิ่งทดแทนทรัพยากรธรรมชาติที่นำมาใช้โดยคำนึงถึงสถานะแวดล้อมทั้งในปัจจุบันและอนาคต
- ส่งเสริมพนักงานของบริษัทฯ ให้หาวิธีนำของที่ใช้แล้วจากสถานประกอบการมาปรับปรุงใช้อีกครั้ง

โดยเข้าไปมีส่วนร่วมส่งเสริมทางด้านกิจกรรมต่างๆ อาทิเช่น กิจกรรม”รักหาด รักน้ำ” ทำความสะอาดชายหาด จังหวัด ตราด โดยโครงการนี้ไม่เพียงแต่ช่วยทำความสะอาดชายหาด แต่ยังคงช่วยสนับสนุนการท่องเที่ยวแบบยั่งยืน เป็นต้น

กิจกรรม”รักหาด รักน้ำ” ทำความสะอาดชายหาด จังหวัด ตราด



▪ การจัดทำรายงาน

บริษัทฯ มีนโยบายให้สรุปผลงานด้านความรับผิดชอบต่อสังคมและรายงานต่อคณะกรรมการบริษัทฯ เป็นประจำทุกปี เพื่อจัดให้มีกรอบแนวทางการทำงาน งบประมาณ และความเหมาะสมกับการดำเนินงานของบริษัทฯ โดยจะเปิดเผยในรูปแบบแสดงรายการข้อมูลประจำปี (แบบ 56-1) และรายงานประจำปีของบริษัทฯ

▪ กิจกรรมเพื่อประโยชน์ต่อสังคมและสิ่งแวดล้อม (after process)

บริษัทฯ ให้ความสำคัญในเรื่องความรับผิดชอบต่อสังคมทุกด้าน โดยเฉพาะผลกระทบที่อาจเกิดขึ้นกับสิ่งแวดล้อมจากการประกอบธุรกิจของบริษัทฯ ตลอดจนปลูกฝังจิตสำนึกที่ดีให้กับพนักงานบริษัทฯ ในการให้ความสำคัญและช่วยกันดูแลรักษาสิ่งแวดล้อมทั้งภายในและภายนอกองค์กร

การควบคุมภายในและการบริหารจัดการความเสี่ยง

บริษัทฯ ได้ตระหนักถึงความสำคัญของระบบควบคุมภายในที่ดีซึ่งจะช่วยให้การดำเนินธุรกิจเป็นไปอย่างมีประสิทธิภาพและประสิทธิผล โดยบริษัทฯ มีคณะกรรมการตรวจสอบและคณะกรรมการบริหารความเสี่ยง เพื่อทำหน้าที่สอบทานระบบควบคุมภายในที่เหมาะสม และมีการตรวจสอบภายในที่เป็นไปตามหลักการของการกำกับดูแลกิจการที่ดี ทั้งนี้ การประชุมคณะกรรมการตรวจสอบและคณะกรรมการบริหารความเสี่ยงเพื่ออนุมัติรายการที่เกี่ยวข้องกับระบบควบคุมภายในของ บริษัทฯ มีผู้สอบบัญชี ผู้ตรวจสอบภายใน และผู้บริหารเข้าร่วมประชุมด้วยความเหมาะสม เพื่อนำข้อมูลเสนอต่อคณะกรรมการตรวจสอบและคณะกรรมการบริหารความเสี่ยงพิจารณารับทราบ ติดตามความคืบหน้า และหาแนวทางแก้ไขข้อสังเกต เพื่อให้สามารถแก้ไขประเด็นข้อสังเกตได้อย่างทันที่

ทั้งนี้ บริษัทฯ ได้จัดให้มีผู้ตรวจสอบภายใน ซึ่งเป็นหน่วยงานอิสระจากภายนอก โดยในเดือน มีนาคม 2557 ได้แต่งตั้งบริษัท สยามวิซ ออดิท แอนด์ แอ็คไวเซอร์ จำกัด ซึ่งดำเนินการโดย น.ส.ปาริชาติ แห่งเงิน ซึ่งมีความรู้ความสามารถในด้านระบบบัญชีและการควบคุมภายในเป็นอย่างดี ให้ดำเนินการเป็นที่ปรึกษาในการวางระบบควบคุมภายในให้แข็งแกร่ง พร้อมทั้งดำเนินการขจัดความเสี่ยงและตรวจสอบรายการที่มีลักษณะผิดปกติ ทั้งนี้ คณะกรรมการตรวจสอบได้พิจารณาคุณสมบัติดังกล่าวข้างต้นแล้วว่าเพียงพอในการปฏิบัติหน้าที่เป็นผู้ตรวจสอบภายในของ บริษัทฯ

นอกจากนี้ ผู้สอบบัญชีของบริษัทจากบริษัท สยาม ทูธ สอบบัญชี จำกัด ได้มีการพิจารณาการควบคุมภายในของ บริษัทฯ ในส่วนที่เกี่ยวข้องกับการจัดทำและการนำเสนองบการเงินของ บริษัทฯ เพื่อให้เกิดความเหมาะสมและความเชื่อถือได้ของรายงานทางการเงิน โดยพบข้อสังเกตเพิ่มเติมสำหรับระบบการควบคุมภายในของ บริษัทฯ และแจ้งให้ บริษัทฯ ทราบพร้อมกับข้อเสนอแนะเป็นข้อมูลในการพิจารณาปรับปรุงแก้ไขต่อไป

โดยในแต่ละส่วนงานดังกล่าว ได้มีการนำเสนอออกมาในรูปแบบซึ่งแสดงถึงข้อสังเกต ข้อเสนอแนะ และการติดตามผล ซึ่งจะส่งผลให้การควบคุมภายในช่วยสกัดต้นความสูญเปล่าที่จะเกิดขึ้นแก่องค์กร โดยมีรายละเอียดดังต่อไปนี้



การประเมินความเพียงพอของระบบการควบคุมภายในโดยคณะกรรมการบริษัท

ในการประชุมคณะกรรมการบริษัทครั้งที่ 1/2560 เมื่อวันที่ 17 กุมภาพันธ์ 2560 โดยมีคณะกรรมการตรวจสอบเข้าร่วมประชุมด้วย คณะกรรมการได้ประเมินระบบการควบคุมภายใน โดยการซักถามข้อมูลจากฝ่ายบริหารเกี่ยวกับความเพียงพอของระบบการควบคุมภายในของบริษัท ทั้ง 5 ส่วน คือ

- 1) องค์กรและสภาพแวดล้อม
- 2) การบริหารความเสี่ยง
- 3) การควบคุมการปฏิบัติงานของฝ่ายบริหาร
- 4) ระบบสารสนเทศและการสื่อสารข้อมูล
- 5) ระบบการติดตาม

คณะกรรมการบริษัท มีความเห็นว่า บริษัทฯ มีระบบการควบคุมภายในที่เพียงพอและเหมาะสม รวมทั้ง บริษัทฯ มีระบบการติดตามควบคุมดูแลการดำเนินงานที่จะสามารถป้องกันทรัพย์สินของบริษัทฯ อันเกิดจากการที่ผู้บริหารนำไปใช้โดยมิชอบหรือโดยไม่มีอำนาจเพียงพอได้ รวมถึงมีระบบการควบคุมภายในที่เพียงพอในเรื่องของการทำธุรกรรมกับผู้ถือหุ้นรายใหญ่ กรรมการ ผู้บริหาร หรือบุคคลที่เกี่ยวข้องดังกล่าว

ข้อสังเกตของระบบการควบคุมภายในของบริษัทโดยผู้สอบบัญชี

บริษัท สยาม ทูธ สอบบัญชี จำกัด ซึ่งเป็นผู้สอบบัญชีของบริษัทฯ และเป็นผู้สอบบัญชีที่ได้รับอนุญาตจาก สำนักงานคณะกรรมการกำกับหลักทรัพย์และตลาดหลักทรัพย์ได้ตรวจสอบงบการเงินของบริษัท ฟลอยด์ จำกัด (มหาชน) สำหรับปี 2560 สิ้นสุดวันที่ 31 ธันวาคม 2560 และได้เสนอรายงานการตรวจสอบ ลงวันที่ 23 กุมภาพันธ์ 2561 โดยในการตรวจสอบงบการเงินดังกล่าวตามมาตรฐานการสอบบัญชีที่รับรองทั่วไปเพื่อแสดงความเห็นว่างบการเงินนั้นแสดงฐานะการเงิน ผลการดำเนินงานและกระแสเงินสด โดยถูกต้อง ตามที่ควรในสาระสำคัญตามมาตรฐานการรายงานทางการเงิน ซึ่งทางผู้ตรวจสอบบัญชีไม่พบข้อบกพร่องของการควบคุมภายในที่เป็นสาระสำคัญและมีได้มีการจัดทำเอกสาร ข้อสังเกตและข้อเสนอแนะเกี่ยวกับประเด็นและระบบการควบคุมภายในด้านบัญชีของบริษัทฯ โดยผู้สอบบัญชีได้รายงานประเด็นดังกล่าวต่อที่ประชุมคณะกรรมการตรวจสอบครั้งที่ 1/2561 เมื่อวันที่ 23 กุมภาพันธ์ 2561 และที่ประชุมคณะกรรมการบริษัทครั้งที่ 1/2561 เมื่อวันที่ 23 กุมภาพันธ์ 2561



การประเมินระบบการควบคุมภายในโดยผู้ตรวจสอบภายใน

บริษัท สยามวิซ ออดิท แอนด์ แอ็ดไวเซอร์ จำกัด ผู้ตรวจสอบภายในของบริษัทฯ ได้รับการแต่งตั้งให้ประเมิน ตรวจสอบและติดตามการปรับปรุงระบบการควบคุมภายในบริษัทฯ ตั้งแต่เดือน มีนาคม 2557 โดยทำการประเมินความเสี่ยงและจัดทำแผนการตรวจสอบภายในรายปี ดำเนินการตรวจสอบ ตลอดจนติดตามผลการปรับปรุงระบบ และรายงานตรงต่อคณะกรรมการตรวจสอบอย่างต่อเนื่อง โดยมีวัตถุประสงค์หลักเพื่อการประเมินประสิทธิภาพและความเหมาะสมเพียงพอของระบบการควบคุมภายในที่มีอยู่ในปัจจุบัน การปฏิบัติตามนโยบายและระเบียบปฏิบัติที่เกี่ยวข้อง รวมทั้งความเหมาะสมและเชื่อถือได้ของรายงานทางการเงินของบริษัทฯ โดยที่ผ่านมาจนถึงปัจจุบัน ผู้ตรวจสอบภายในได้ดำเนินการตรวจสอบให้ความเชื่อมั่นต่อระบบควบคุมภายในซึ่งครอบคลุมถึงการประเมินองค์ประกอบของการควบคุมภายใน (COSO) และการประเมินความเสี่ยงจากระบบการควบคุมภายในกระบวนการต่างๆ ได้แก่ ระบบงานขาย และประมวลโครงการ ระบบงานบริหารและจัดการโครงการ ระบบงานการจัดทำงบประมาณ ระบบงานการจัดซื้อและจัดจ้าง ระบบงานการบริหารทรัพยากรบุคคล ระบบงานบัญชี ระบบงานการเงิน ระบบงานเงินสดย่อยและเงินทรองจ่าย ระบบงานการควบคุมทรัพย์สิน ระบบงานเทคโนโลยีสารสนเทศ (เฉพาะการควบคุมทั่วไป) ระบบงาน Mango ERP เป็นต้น โดยในแต่ละครั้งของการตรวจสอบ ผู้ตรวจสอบภายในจะออกรายงานการตรวจสอบการควบคุมภายในประจำไตรมาสควบคู่กับการออกรายงานการตรวจสอบภายในแบบติดตาม (Follow up Audit) ประเด็นความเสี่ยงที่พบจากการตรวจสอบในครั้งก่อน

รายการระหว่างกัน

ลักษณะความสัมพันธ์

บริษัทมีการทำรายการกับบุคคลที่อาจมีความขัดแย้งต่างๆ โดยรายการระหว่างกันที่เกิดขึ้นนั้นเป็นการทำรายการกับกรรมการ ผู้บริหาร และ/หรือผู้ถือหุ้นของบริษัทฯ รวมถึงการทำรายการกับบุคคลที่อาจมีความขัดแย้งของกรรมการ ผู้บริหาร และ/หรือผู้ถือหุ้น ซึ่งสามารถสรุปลักษณะความสัมพันธ์ของบริษัทฯ กับบุคคลที่อาจมีความขัดแย้งได้ดังนี้

บุคคลที่อาจมีความขัดแย้ง	ลักษณะความสัมพันธ์
บริษัท อีโคโน ซัพพลาย จำกัด ("ECS")	<ul style="list-style-type: none"> เป็นบริษัทที่เกี่ยวข้องกับบริษัทฯ โดย ณ วันที่ 17 กุมภาพันธ์ 2558 มีผู้ถือหุ้นใหญ่ ประกอบด้วย นายทศพร จิตตวีระ ร้อยละ 25.00 นายประสิทธิ์ ทิศนสุภาญจน์ ร้อยละ 25.00 นายอภิรัช เมืองเกษม ร้อยละ 25.00 นางสุลัย เลิศศุภกุล ร้อยละ 25.00 ซึ่งเป็นผู้ถือหุ้นใหญ่กลุ่มเดียวกับบริษัทฯ นายทศพร จิตตวีระ นายประสิทธิ์ ทิศนสุภาญจน์ นายอภิรัช เมืองเกษม และ นางสุลัย เลิศศุภกุล เป็นกรรมการ โดยกรรมการผู้มีอำนาจลงนาม ได้แก่ กรรมการสองคนลงลายมือชื่อร่วมกัน และประทับตราสำคัญของบริษัท บริษัท อีโคโน ซัพพลาย จำกัด ได้ดำเนินการเลิกกิจการเสร็จสิ้นในเดือนมีนาคม 2559 และอยู่ระหว่างรอชำระบัญชี
บริษัท อีโคโนเทค จำกัด ("ECT")	<ul style="list-style-type: none"> เป็นบริษัทที่เกี่ยวข้องกับบริษัทฯ โดย ณ วันที่ 3 กรกฎาคม 2555 ผู้ถือหุ้นใหญ่ประกอบด้วย นายทศพร จิตตวีระ ร้อยละ 25.00 นายประสิทธิ์ ทิศนสุภาญจน์ ร้อยละ 25.00 นายอภิรัช เมืองเกษม ร้อยละ 25.00 นางสุลัย เลิศศุภกุล ร้อยละ 25.00 ซึ่งเป็นผู้ถือหุ้นใหญ่กลุ่มเดียวกับบริษัทฯ นายทศพร จิตตวีระ นายอภิรัช เมืองเกษม และ นางสุลัย เลิศศุภกุล เป็นกรรมการ โดยกรรมการผู้มีอำนาจลงนาม ได้แก่ กรรมการสองคนลงลายมือชื่อร่วมกันและประทับตราสำคัญของบริษัท บริษัท อีโคโน เทค จำกัด ได้ดำเนินการชำระบัญชีเสร็จสิ้นในเดือน สิงหาคม 2559
นายทศพร จิตตวีระ	<ul style="list-style-type: none"> เป็นผู้ถือหุ้นรายใหญ่ของบริษัทฯ โดย ณ วันที่ 13 มีนาคม 2561 ถือหุ้นร้อยละ 13.89 ของทุนจดทะเบียนชำระแล้ว เป็นกรรมการของบริษัทฯ
นายอภิรัช เมืองเกษม	<ul style="list-style-type: none"> เป็นผู้ถือหุ้นรายใหญ่ของบริษัทฯ โดย ณ วันที่ 13 มีนาคม 2561 ถือหุ้นร้อยละ 13.75 ของทุนจดทะเบียนชำระแล้ว เป็นกรรมการของบริษัทฯ
นายประสิทธิ์ ทิศนสุภาญจน์	<ul style="list-style-type: none"> เป็นผู้ถือหุ้นรายใหญ่ของบริษัทฯ โดย ณ วันที่ 13 มีนาคม 2561 ถือหุ้นร้อยละ 13.89 ของทุนจดทะเบียนชำระแล้ว เป็นกรรมการของบริษัทฯ
น.ส.ลักษมี เลิศศุภกุล	<ul style="list-style-type: none"> เป็นกรรมการของบริษัทฯ เป็นบุตรของนางสุลัย เลิศศุภกุล
นางสุลัย เลิศศุภกุล	<ul style="list-style-type: none"> เป็นผู้ถือหุ้นรายใหญ่ของบริษัทฯ โดย ณ วันที่ 13 มีนาคม 2561 ถือหุ้นร้อยละ 16.53 ของทุนจดทะเบียนชำระแล้ว เป็นมารดาของน.ส.ลักษมี เลิศศุภกุล

รายการระหว่างบริษัทกับบุคคลที่เกี่ยวข้อง

บุคคลที่เกี่ยวข้อง และ ความสัมพันธ์	ลักษณะรายการ	ขนาดรายการ (บาท)		รายละเอียดรายการ ความจำเป็น และความสมเหตุสมผลของรายการ
		2559	2560	
ผู้บริหารสำคัญ	ผลประโยชน์ระยะสั้นของพนักงาน	17,145.00	18,829.20	ณ สิ้นปี 2560 บริษัทฯค้างเงินตรรองจ่ายแก่ผู้บริหารสำคัญ ดำรงจ่ายเพื่อในการดำเนินธุรกิจให้แก่บริษัทฯ อาทิ เช่น ค่าน้ำมันรถยนต์ เป็นต้น
นายประสิทธิ์ ทัศนสุกาญจน์	สำรองค่าใช้จ่ายเงินโอนกรรมการ	-	200,000.00	ณ สิ้นปี 2560 บริษัทฯค้างเงินสำรองค่าใช้จ่ายเงินโอนกรรมการ

ความเห็นของกรรมการตรวจสอบ :

ที่ประชุมคณะกรรมการตรวจสอบครั้งที่ 1/2561 เมื่อวันที่ 23 กุมภาพันธ์ 2561 คณะกรรมการตรวจสอบได้พิจารณารับทราบรายการที่เกิดขึ้นระหว่างบริษัทฯกับบุคคลที่อาจมีความขัดแย้งทางผลประโยชน์ดังกล่าว ซึ่งรายการเงินตรรองจ่ายเป็นลักษณะปกติของการดำเนินธุรกิจของบริษัทฯและเป็นไปเพื่อประโยชน์ของบริษัทฯเป็นสำคัญ

มาตรการหรือขั้นตอนการอนุมัติการทำรายการระหว่างกัน

เนื่องจากที่ผ่านมา บริษัทฯมีสภาพเป็นบริษัทจำกัด ดังนั้นการเข้าทำรายการระหว่างกันในอดีตจึงไม่ได้ปฏิบัติตามกฎหมายว่าด้วยหลักทรัพย์และตลาดหลักทรัพย์ หรือข้อกำหนดของตลาดหลักทรัพย์แห่งประเทศไทย โดยในอดีต กรรมการ หรือผู้บริหารเป็นผู้พิจารณาอนุมัติการทำรายการระหว่างกัน โดยคำนึงถึงผลประโยชน์ของบริษัทฯเป็นหลัก

อย่างไรก็ตาม ภายหลังจากที่บริษัทฯได้แปรสภาพเป็นบริษัทมหาชนและเข้าจดทะเบียนเป็นบริษัทจดทะเบียนในตลาดหลักทรัพย์ฯ แล้ว ขั้นตอนการอนุมัติการทำรายการระหว่างกันของบริษัทฯและบริษัทย่อยจะเป็นไปตามกฎหมายว่าด้วยหลักทรัพย์และตลาดหลักทรัพย์ และข้อบังคับ ประกาศ คำสั่ง หรือข้อกำหนดของตลาดหลักทรัพย์แห่งประเทศไทย และสำนักงานคณะกรรมการกำกับหลักทรัพย์และตลาดหลักทรัพย์ โดยที่กรรมการหรือบุคคลที่อาจมีความขัดแย้งมีส่วนได้เสีย หรืออาจมีความขัดแย้งทางผลประโยชน์ใดๆ กับบริษัทฯหรือบริษัทย่อย ไม่มีสิทธิออกเสียงในการพิจารณาอนุมัติการเข้าทำรายการระหว่างกันนั้นๆ

นโยบายหรือแนวโน้มนการทำรายการระหว่างกันในอนาคต

บริษัทฯ อาจมีการเข้าทำรายการระหว่างกันกับบุคคลที่อาจมีความขัดแย้งทางผลประโยชน์ในอนาคต โดยหากเป็นรายการระหว่างกันที่เป็นรายการธุรกิจปกติและรายการสนับสนุนธุรกิจปกติซึ่งมีเงื่อนไขทางการค้าโดยทั่วไป บริษัทฯ จะดำเนินการตามมาตรการควบคุมการทำรายการระหว่างกันที่ระบุไว้ข้างต้นก่อนเข้าทำรายการ กล่าวคือเป็นไปตามหลักการที่คณะกรรมการบริษัท อนุมัติไว้แล้วตามที่กำหนดไว้แล้วตามที่กำหนดไว้ในพระราชบัญญัติหลักทรัพย์และตลาดหลักทรัพย์ และให้ปฏิบัติตามสัญญาที่ตกลงร่วมกันอย่างเคร่งครัด พร้อมทั้งกำหนดราคาและเงื่อนไขรายการต่างๆ ให้ชัดเจน เป็นธรรม และไม่ก่อให้เกิดการถ่ายเทผลประโยชน์

ในกรณีที่มีการทำรายการระหว่างกันในอนาคต บริษัทฯ จะดำเนินการตามมาตรการการอนุมัติรายการระหว่างกันดังกล่าวไว้แล้วข้างต้น ทั้งนี้ หากมีรายการระหว่างกันที่จำเป็นต้องได้รับความเห็นจากคณะกรรมการตรวจสอบตามกฎ ระเบียบ ข้อบังคับของตลาดหลักทรัพย์แห่งประเทศไทยเรื่องรายการที่เกี่ยวข้องกัน บริษัทฯ จะดำเนินการให้คณะกรรมการตรวจสอบให้ความเห็นเกี่ยวกับความจำเป็นและความเหมาะสมของรายการระหว่างกันนั้น ทั้งนี้ บริษัทฯ ไม่มีนโยบายการให้เงินกู้ยืมแก่บุคคลที่อาจมีความขัดแย้งทางผลประโยชน์หรือบุคคลที่เกี่ยวข้องกับบุคคลดังกล่าว ยกเว้นเป็นไปตามระเบียบของบริษัทที่เกี่ยวกับการให้สวัสดิการพนักงาน หรือตามระเบียบอำนาจอนุมัติในการบริหารงาน-หรือการให้ความช่วยเหลือทางการเงินแก่นิติบุคคลที่บริษัทฯ ถือหุ้นอยู่ตามสัดส่วนการถือหุ้น

นอกจากนี้ ในกรณีที่บริษัทฯ มีการทำรายการระหว่างกันกับบุคคลที่อาจมีความขัดแย้งตามที่กล่าวข้างต้น บริษัทฯ จะเสนอให้คณะกรรมการตรวจสอบพิจารณาให้ความเห็นเกี่ยวกับความเหมาะสมของรายการระหว่างกัน และในกรณีที่คณะกรรมการตรวจสอบไม่มีความชำนาญในการพิจารณารายการระหว่างกันที่เกิดขึ้นนั้น บริษัทฯ จะจัดให้มีบุคคลที่มีความรู้ ความชำนาญพิเศษ เช่น ผู้สอบบัญชี หรือผู้ประเมินราคาหลักทรัพย์ที่มีความเป็นอิสระ เป็นผู้ให้ความเห็นเกี่ยวกับรายการระหว่างกัน โดยความเห็นของคณะกรรมการตรวจสอบหรือบุคคลที่มีความรู้ความชำนาญพิเศษ จะถูกนำไปใช้ประกอบการตัดสินใจของคณะกรรมการบริษัทหรือผู้ถือหุ้น แล้วแต่กรณี เพื่อให้มีความมั่นใจว่าการเข้าทำรายการดังกล่าวจะไม่ใช่การยกย้าย หรือถ่ายเทผลประโยชน์ระหว่างบริษัทฯ หรือบริษัทย่อยหรือบุคคลที่อาจมีความขัดแย้งของบริษัทฯ แต่เป็นการทำรายการที่บริษัทฯ ได้คำนึงถึงประโยชน์สูงสุดของผู้ถือหุ้น



ส่วนที่ 2 รายงานและงบการเงินสำหรับงวดปีสิ้นสุด

วันที่ 31 ธันวาคม 2560

รายงานคณะกรรมการตรวจสอบ

คณะกรรมการตรวจสอบ บริษัท ฟลอยด์ จำกัด (มหาชน) ประกอบด้วย นายสิงหะ นิกรพันธุ์ เป็นประธานคณะกรรมการตรวจสอบ นายบุญชู พัวประเสริฐ และ นางสาวสุกัญญา ภัทรมาลัย เป็นกรรมการตรวจสอบ มีขอบเขต หน้าที่ และความรับผิดชอบตามกฎหมายของคณะกรรมการตรวจสอบที่สำคัญคือ ดูแลรายงานทางการเงินของบริษัทให้เป็นไปตามมาตรฐานและหลักการบัญชีที่รับรองทั่วไป สอบทานการดำเนินงานของบริษัทให้เป็นไปตามหลักการกำกับดูแลกิจการที่ดี มีระบบการควบคุมภายในที่มีประสิทธิภาพ มีการปฏิบัติตามข้อกำหนดและกฎหมายที่เกี่ยวข้อง ตลอดจนดูแลกรณีที่เกิดความขัดแย้งทางผลประโยชน์ระหว่างบริษัทกับบุคคลที่เกี่ยวข้องกันนั้น ทั้งนี้ ในปี 2560 คณะกรรมการตรวจสอบได้มีการประชุมทั้งหมด 5 ครั้ง โดยมีประเด็นที่เป็นสาระสำคัญดังนี้

- คณะกรรมการตรวจสอบได้พิจารณาสอบทานงบการเงินรายไตรมาส และงบการเงินประจำปีที่ผ่านมา การสอบทาน ตรวจสอบจากผู้สอบบัญชีภายนอก และนำเสนอให้คณะกรรมการบริษัทพิจารณาอนุมัติ โดยได้สอบถามและรับฟังคำชี้แจงจากผู้บริหารในเรื่องที่เกี่ยวข้องอย่างชัดเจนและเพียงพอ ซึ่งพบว่ารายงานทางการเงินดังกล่าว มีความถูกต้องตามที่ควรในสาระสำคัญตามมาตรฐานทางบัญชีที่ยอมรับโดยทั่วไป รวมทั้งมีกระบวนการจัดทำ และเปิดเผยข้อมูลในงบการเงินอย่างถูกต้องครบถ้วน เชื่อถือได้เพียงพอและทันเวลา โดยไม่มีการปรับปรุงรายการที่เป็นสาระสำคัญจากผู้สอบบัญชีเมื่อมีการสอบทานหรือตรวจสอบแล้ว
- การสอบทานระบบการควบคุมภายใน คณะกรรมการตรวจสอบได้พิจารณาสอบทานร่วมกับผู้ตรวจสอบภายในอย่างสม่ำเสมอ เพื่อประเมินประสิทธิผลและความเพียงพอของระบบควบคุมภายใน พร้อมทั้งให้ข้อเสนอแนะกับฝ่ายตรวจสอบภายใน เพื่อให้การปฏิบัติงานเกิดผลงานที่มีประสิทธิภาพ ซึ่งคณะกรรมการตรวจสอบมีความเห็นว่า บริษัทมีการว่าจ้างบริษัท Siam Whiz Audit & Advisory จำกัด เป็นบริษัทที่ให้บริการด้านการตรวจสอบภายในจากภายนอก เป็นผู้ตรวจสอบภายในของบริษัท โดยผลการตรวจสอบภายในประจำปี 2560 ไม่พบสิ่งบ่งชี้ของการกระทำทุจริตหรือข้อบกพร่องด้านการควบคุมภายในที่มีนัยสำคัญ
- การสอบทานการเปิดเผยข้อมูลบริษัทในกรณีที่เกิดรายการที่เกี่ยวข้องกัน หรือรายการที่อาจมีความขัดแย้งทางผลประโยชน์ คณะกรรมการตรวจสอบได้ให้ความเห็นต่อรายการดังกล่าวเพื่อนำเสนอให้คณะกรรมการบริษัทพิจารณาอนุมัติก่อนเข้าทำรายการ เพื่อให้เกิดความโปร่งใส และเป็นไปตามหลักเกณฑ์ของตลาดหลักทรัพย์แห่งประเทศไทย
- พิจารณาคัดเลือก เสนอแต่งตั้ง และเสนอค่าตอบแทนผู้สอบบัญชี ประจำปี 2561 คณะกรรมการตรวจสอบได้พิจารณาผลการปฏิบัติงาน ความเป็นอิสระ และความเหมาะสมของค่าตอบแทนแล้ว จึง



เห็นควรเสนอแต่งตั้ง บริษัท สยาม ทูธ สอบบัตยูชี จำกัด เป็นผู้สอบบัญชีของบริษัท สำหรับรอบระยะเวลาบัญชีสิ้นสุดวันที่ 31 ธันวาคม 2561 ต่อเนื่องจากปีที่ผ่านมา การแต่งตั้งผู้สอบบัญชีจะได้นำเสนอต่อที่ประชุมประจำปี 2561 เพื่อให้ความเห็นชอบ ต่อไป

- ประเมินระบบการควบคุมภายในตามแนวทางที่กำหนดโดยสำนักงานคณะกรรมการกำกับหลักทรัพย์ ซึ่งครอบคลุม ถึงการควบคุมภายในองค์กร การบริหารความเสี่ยง การควบคุมด้านการปฏิบัติงาน ระบบสารสนเทศและการสื่อสาร รวมถึงระบบการติดตาม คณะกรรมการตรวจสอบเห็นว่าบริษัทมีการควบคุมภายในเพียงพอและมีประสิทธิผล

ทั้งนี้ คณะกรรมการตรวจสอบได้ปฏิบัติหน้าที่ด้วยความรอบคอบ มีความเป็นอิสระและแสดงความเห็นอย่างตรงไปตรงมาโดยไม่มีข้อจำกัดในการได้รับข้อมูลและให้ความสำคัญกับการดูแลกิจการที่ดีตามหลักการของตลาดหลักทรัพย์แห่งประเทศไทย ให้มีความโปร่งใส เพื่อให้ผู้ถือหุ้น ผู้ลงทุน ลูกค้า และผู้เกี่ยวข้องทุกฝ่าย

ในนามของคณะกรรมการตรวจสอบ

นายสิงหะ นิกรพันธุ์

ประธานคณะกรรมการตรวจสอบ

คำอธิบายและการวิเคราะห์ฐานะการเงินและผลการดำเนินงาน

ภาพรวมการดำเนินงานของบริษัทฯ

การวิเคราะห์ผลการดำเนินงานและฐานะการเงินของบริษัทฯ นั้นจะอ้างอิงข้อมูลจากงบการเงินของบริษัทฯ สำหรับปีสิ้นสุดวันที่ 31 ธันวาคม 2558 และ 2559 และ 2560 โดยมีรายละเอียดดังนี้

แผนภาพที่ 16.2 สรุปผลการดำเนินงานที่สำคัญในปี 2558 - ปี 2560

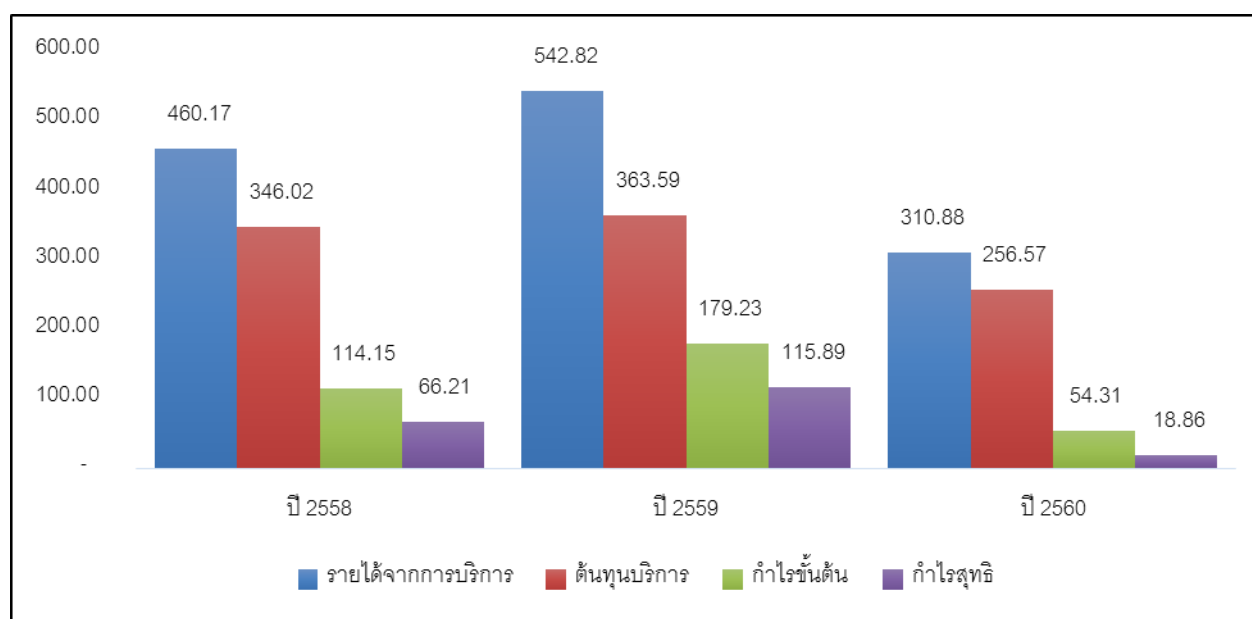

บริษัทฯ มีรายได้จากการบริการในปี 2558 - 2560 เป็นจำนวน 460.17 ล้านบาท, 542.82 ล้านบาท และ 310.88 ล้านบาท ตามลำดับ หรือคิดเป็นอัตราการเพิ่มขึ้นร้อยละ 17.96 ในปี 2559 และลดลงร้อยละ 42.73 ในปี 2560

ในปี 2559 บริษัทฯ มีรายได้จากการบริการเท่ากับ 542.82 ล้านบาท เพิ่มขึ้นจากปี 2558 จำนวน 82.65 ล้านบาท หรือร้อยละ 17.96 โดยการปรับตัวสูงขึ้นของรายได้ดังกล่าว มีเหตุผลสำคัญมาจาก 1) ในปี 2559 บริษัทฯ มีการรับรู้รายได้จากโครงการหลักที่พัฒนาประมาณ 10 โครงการ เพิ่มขึ้นจากปี 2558 ที่มีการรับรู้รายได้จากโครงการหลักประมาณ 8 โครงการ และ 2) มูลค่างานที่เซ็นสัญญาใหม่และรับรู้รายได้หลักในปี 2559 มีมูลค่าเฉลี่ยต่อสัญญาในระดับที่สูงกว่าปี 2558 ประมาณร้อยละ 5 - 15 ต่อมูลค่าสัญญา ทั้งนี้ สำหรับโครงการที่รับรู้รายได้หลักในปี 2559 มาจากฐานลูกค้าในกลุ่มห้างสรรพสินค้าและค้าปลีกจำนวน 410.00 ล้านบาท หรือคิดเป็นสัดส่วนร้อยละ 75.53 ของรายได้จากการให้บริการ โดยในปีดังกล่าวบริษัทฯ รับรู้รายได้จากงานสำคัญที่เซ็นสัญญาใหม่ที่สำคัญ อาทิเช่น โครงการของ โฮมโปร สาขาพระราม 3, โฮมโปร สาขาศรีนครินทร์, เมกาโฮม สาขาหาดใหญ่ เป็นต้น โดยโครงการดังกล่าว ใช้เวลาในการพัฒนาโครงการ

ระยะกลางประมาณ 4-8 เดือน ทำให้บริษัทสามารถส่งมอบงานแล้วเสร็จได้ภายในปีหลังจากเซ็นสัญญา ในขณะที่การรับรู้รายได้ก็อีกส่วนหนึ่งมาจากการรับรู้รายได้จากลูกค้าในกลุ่มอสังหาริมทรัพย์จำนวน 132.81 ล้านบาทหรือคิดเป็นสัดส่วนร้อยละ 24.47 ของรายได้จากการให้บริการ โดยมีงานที่สำคัญ อาทิเช่น IDEO SUKHUMVIT EASTGATE เป็นต้น โดยฐานลูกค้าในกลุ่มดังกล่าวมีระยะเวลาในการก่อสร้างเฉลี่ย 1-2 ปี ซึ่งจะมีการรับรู้รายได้ระหว่างปีตามขั้นความสำเร็จส่วนหนึ่งในขณะที่รายได้อีกส่วนหนึ่งจะเป็นงานค้างรับ (Backlog) ที่จะถูกทยอยรับรู้รายได้ในปีถัดไปตามขั้นความสำเร็จของงาน

ในปี 2560 บริษัทฯมีรายได้จากการบริการเท่ากับ 310.88 ล้านบาท ลดลงจากปี 2559 จำนวน 231.94 ล้านบาท หรือลดลงร้อยละ 42.73 โดยการปรับตัวลดลงของรายได้ดังกล่าว มีเหตุผลสำคัญมาจาก 1) ในปี 2560 บริษัทฯ มีการรับรู้รายได้จากโครงการหลักที่พัฒนาประมาณ 9 โครงการ ลดลงจากปี 2559 ที่มีการรับรู้รายได้จากโครงการหลักประมาณ 10 โครงการ และ 2) ลูกค้าหลักของบริษัทฯ บางส่วนมีการชะลอการเปิดตัวโครงการใหม่จากต้นปี 2560 เป็นกลางปี 2560 ในจำนวนนี้มีงานบางส่วนที่มีการเซ็นสัญญาในช่วงไตรมาส 4/2560 ส่งผลให้โครงการดังกล่าวยังไม่สามารถรับรู้รายได้เนื่องจากอยู่ในช่วงของเตรียมความพร้อมในงานก่อสร้าง ดังนั้นรายได้จากโครงการที่มีการเซ็นสัญญาในช่วงไตรมาส 4/2560 จะถูกทยอยรับรู้รายได้ในปีถัดไปตามขั้นความสำเร็จของงาน

ในปี 2558 - 2559 บริษัทฯมีต้นทุนบริการจำนวน 346.02 ล้านบาท และ 363.59 ล้านบาท ตามลำดับ คิดเป็นร้อยละ 75.19 และร้อยละ 66.98 ของรายได้จากการบริการงวดดังกล่าว ตามลำดับ ในขณะที่กำไรขั้นต้น ในปี 2558 - 2559 มีจำนวน 114.15 ล้านบาท และ 179.23 ล้านบาท หรือคิดเป็นอัตรากำไรขั้นต้นร้อยละ 24.81 และร้อยละ 33.02 ตามลำดับ

ทั้งนี้ การปรับตัวเพิ่มขึ้นของอัตรากำไรขั้นต้นที่เพิ่มสูงขึ้นอย่างต่อเนื่องในปี 2558 - ปี 2559 มีสาเหตุหลัก 2 ประเด็น ดังนี้

- 1) บริษัทฯได้เริ่มนำระบบการวางแผนบริหารธุรกิจขององค์กรแบบองค์รวม (Enterprise Resource Planning) หรือ ERP มาใช้ในการบริหารงานตั้งแต่ช่วงปลายปี 2556 รวมทั้งทำการพัฒนาและปรับปรุงการใช้งานอย่างต่อเนื่องจนเสร็จสมบูรณ์ (Fully Implement) ในช่วงต้นปี 2559 จึงทำให้บริษัทฯสามารถวิเคราะห์และควบคุมการเบิกใช้วัสดุอุปกรณ์ที่ใช้ในโครงการได้อย่างมีประสิทธิภาพ และทำให้ต้นทุนค่าวัสดุและสินค้าของบริษัทฯได้ปรับตัวลดลงต่อเนื่อง โดยสัดส่วนต้นทุนค่าวัสดุและสินค้าต่อรายได้จากการบริการรวมในปี 2558 - 2559 อยู่ที่ร้อยละ 48.47 และร้อยละ 40.66 ตามลำดับ ซึ่งมีแนวโน้มที่ลดลงอย่างต่อเนื่องดังกล่าวสะท้อนถึงประสิทธิภาพในการควบคุมการเบิกใช้วัสดุและอุปกรณ์ของบริษัทฯที่ดีขึ้น

- 2) ประสิทธิภาพความเชี่ยวชาญจากการวางแผนงานก่อสร้างในอดีต จากการถอดแบบงานก่อสร้างโครงการของลูกค้าในกลุ่มเดิม โดยเฉพาะงานในกลุ่มห้างสรรพสินค้าและค้าปลีก ทำให้การวางแผนงานก่อสร้าง การจัดสรรคนงานเพื่อใช้ในการก่อสร้างใช้ระยะเวลาที่ลดลงและการทำงานเกิดประสิทธิภาพมากขึ้น ส่งผลให้สัดส่วนต้นทุนค่าผู้รับเหมาช่วงต่อรายได้จากการบริการรวมในปี 2558 - 2559 อยู่ที่ร้อยละ 14.80 และร้อยละ 11.85 ตามลำดับ โดยสัดส่วนดังกล่าวเป็นระดับที่ต่ำกว่าหรืออยู่ภายใต้กรอบงบประมาณก่อสร้าง (Budget Cost) ที่บริษัทกำหนดไว้

ในขณะที่ เงินเดือนพนักงานและค่าใช้จ่ายที่เกี่ยวข้องกับพนักงานฝ่ายก่อสร้างซึ่งเป็นต้นทุนคงที่มีจำนวนปรับตัวสูงขึ้นตามจำนวนพนักงานที่เพิ่มขึ้นในช่วงปี 2558 - 2559 โดยค่าใช้จ่ายดังกล่าวคิดเป็นสัดส่วนประมาณร้อยละ 4.64 - 5.81 ของรายได้จากการให้บริการ ในขณะที่ค่าตอบแทนอื่นซึ่งเป็นต้นทุนผันแปรมีจำนวนที่เพิ่มขึ้นตามส่วนแบ่งผลกำไรจากการปฏิบัติงานซึ่งไปเป็นไปตามระเบียบของบริษัทฯ โดยค่าใช้จ่ายดังกล่าวคิดเป็นสัดส่วนประมาณร้อยละ 3.83 - 5.68 ของรายได้จากการให้บริการ

สำหรับปี 2560 บริษัทฯ มีต้นทุนบริการจำนวน 256.57 ล้านบาท ลดลงเมื่อเทียบกับปี 2559 จำนวน 107.02 ล้านบาท หรือคิดเป็นร้อยละ 29.43 ซึ่งการปรับตัวลดลงดังกล่าวเป็นผลมาจากรายได้จากการให้บริการที่ปรับตัวลดลง ในขณะที่อัตราค่าโรงแปรงขึ้น สำหรับปี 2560 อยู่ที่ร้อยละ 17.47 ลดลงเมื่อเทียบกับปีก่อนที่มีอัตราค่าโรงแปรงขึ้นร้อยละ 33.47 ซึ่งการปรับตัวลดลงของอัตราค่าโรงแปรงขึ้นดังกล่าวเกิดจากการที่บริษัทฯ มีการรับรู้รายได้หลักจากฐานลูกค้าในกลุ่มอสังหาริมทรัพย์ซึ่งเป็นกลุ่มที่มีอัตราค่าโรงแปรงขึ้นต้นเฉลี่ยต่ำกว่าฐานลูกค้าห้างสรรพสินค้าและค้าปลีกที่มากขึ้นเมื่อเทียบกับปีก่อน

ทั้งนี้ สาเหตุที่บริษัทฯ สามารถควบคุมต้นทุนงานก่อสร้างและสามารถมีอัตราค่าโรงแปรงขึ้นต้นจากงานประเภทห้างสรรพสินค้าและค้าปลีกได้สูงกว่างานประเภทอสังหาริมทรัพย์ เนื่องจากงานประเภทห้างสรรพสินค้าและค้าปลีกเป็นงานที่มีระยะเวลาในการก่อสร้างในระยะกลางซึ่งใช้ระยะเวลาเฉลี่ยประมาณ 4-8 เดือน จึงทำให้การวางแผนก่อสร้าง การวางแผนการตั้งชื่อวัสดุและอุปกรณ์ตลอดจนการประมาณต้นทุนงานก่อสร้างทำได้ง่ายกว่างานประเภทอสังหาริมทรัพย์ที่มีระยะเวลาในการก่อสร้างที่ค่อนข้างนาน อย่างไรก็ตาม เนื่องจากงานประเภทอสังหาริมทรัพย์เป็นงานที่มีมูลค่าสูงและมีระยะเวลาในการก่อสร้างที่นาน ดังนั้น แม้งานประเภทอสังหาริมทรัพย์จะมีอัตราค่าโรงแปรงขึ้นต้นเฉลี่ยที่ต่ำกว่างานประเภทห้างสรรพสินค้าและค้าปลีก แต่เนื่องจากงานประเภทดังกล่าวมีมูลค่าสูงจึงสามารถช่วยขยายฐานงานค้างรับ (Backlog) ให้แก่บริษัทฯ และจะช่วยขยายฐานการเติบโตของรายได้และกำไรของบริษัทฯ ในระยะยาวได้เช่นเดียวกัน

ค่าใช้จ่ายในการบริหารหลักของบริษัทฯ ประกอบด้วย ค่าใช้จ่ายที่เกี่ยวข้องกับพนักงาน ได้แก่ เงินเดือนพนักงานฝ่ายบริหาร ค่าแรง โบนัส และค่าใช้จ่ายที่เกี่ยวข้องกับพนักงานอื่น ค่าตรวจสอบบัญชี และ

ค่าใช้จ่ายอื่น ๆ อันได้แก่ ค่าอบรมสัมมนา ค่าเสื่อมราคา ค่าน้ำ ค่าไฟ ค่าโทรศัพท์ ค่าเบี้ยประกัน เป็นต้น โดยค่าใช้จ่ายในการบริหารในปี 2558 - 2560 มีจำนวน 33.59 ล้านบาท, 37.41 ล้านบาท และ 41.33 ล้านบาท ตามลำดับ ในขณะที่เมื่อพิจารณาสัดส่วนของค่าใช้จ่ายในการบริหารต่อรายได้จากการบริการของบริษัทฯ จะพบว่า สัดส่วนดังกล่าวจะอยู่ที่ร้อยละ 7.30, ร้อยละ 6.89 และร้อยละ 13.29 ต่อรายได้จากการบริการตามลำดับ

ในปี 2558 และในปี 2559 ค่าใช้จ่ายในการบริหารมีการปรับตัวเพิ่มขึ้นเมื่อเทียบกับช่วงเดียวกันของปีก่อน จำนวน 5.22 ล้านบาท และ 3.82 ล้านบาท หรือคิดเป็นอัตราเพิ่มขึ้นร้อยละ 18.42 และร้อยละ 11.38 ตามลำดับ ซึ่งมีสาเหตุหลักมาจาก ค่าอบรมและสัมมนา ค่าตรวจสอบบัญชี ค่าใช้จ่ายในการตรวจสอบภายใน เป็นต้น ซึ่งเป็นค่าใช้จ่ายที่เกี่ยวข้องกับการเตรียมตัวเข้าจดทะเบียนในตลาดหลักทรัพย์ของบริษัทฯ

ในปี 2560 บริษัทฯ มีค่าใช้จ่ายในการบริหารจำนวน 41.33 ล้านบาท เพิ่มขึ้นเมื่อเทียบกับปีก่อนจำนวน 3.92 ล้านบาท หรือคิดเป็นร้อยละ 10.48 โดยมีสาเหตุหลักมาจากการเพิ่มขึ้นของค่าใช้จ่ายเกี่ยวกับพนักงาน เนื่องจากบริษัทฯ มีจำนวนพนักงานเพิ่มขึ้นเพื่อรองรับการขยายงาน ตลอดจนบริษัทฯ มีการปรับขึ้นเงินเดือนประจำปีให้แก่พนักงานประจำ

แผนภาพที่ 16.3 อัตราความสามารถในการทำกำไรที่สำคัญของบริษัทฯ ปี 2558 - 2560

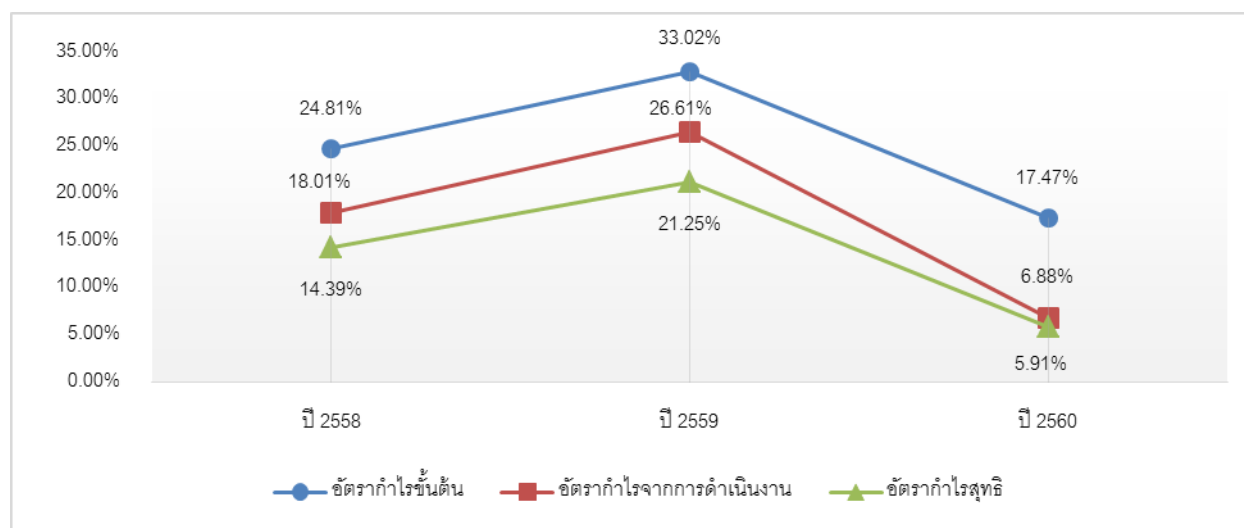

บริษัทฯ มีกำไรสุทธิในปี 2558 - 2560 เท่ากับจำนวน 66.21 ล้านบาท, 115.89 ล้านบาท และ 18.86 ล้านบาท ตามลำดับ หรือคิดเป็นอัตรากำไรสุทธิร้อยละ 14.39, ร้อยละ 21.25 และร้อยละ 5.91 ตามลำดับ ในขณะที่บริษัทฯ มีอัตรากำไรจากการดำเนินงาน อยู่ที่ร้อยละ 18.01, ร้อยละ 26.61 และร้อยละ 6.88 ตามลำดับ ทั้งนี้ การปรับตัวเพิ่มขึ้นของอัตรากำไรสุทธิและกำไรจากการดำเนินงานในปี 2559 เมื่อเทียบกับปี 2558 มีสาเหตุมาจากบริษัทฯ สามารถบริหารจัดการต้นทุนรวมที่เกิดขึ้นจากการให้บริการซึ่งเกิดจากความ

เชี่ยวชาญ ความชำนาญในการรับงานให้บริการแก่ลูกค้า ส่งผลให้บริษัทฯ สามารถควบคุมปริมาณการใช้ อุปกรณ์ การควบคุมค่าแรงงาน และราคาวัสดุได้เป็นสำคัญ ประกอบกับบริษัทฯ ได้เริ่มนำระบบการวางแผนบริหารธุรกิจขององค์กรแบบองค์รวม (Enterprise Resource Planning) หรือ ERP มาใช้ในการบริหารงาน จึงส่งผลให้บริษัทฯ มีกำไรสุทธิเพิ่มขึ้นสูงขึ้นด้วย

สำหรับปี 2560 บริษัทฯ มีกำไรสุทธิจำนวน 18.86 ล้านบาท ลดลงเมื่อเทียบกับปีก่อนจำนวน 97.03 ล้านบาท หรือลดลงร้อยละ 83.73 โดยมีสาเหตุหลักมาจากช่วงปลายปี 2559 บริษัทฯ ได้ส่งมอบงานหลักให้แก่ลูกค้าทั้งกลุ่มลูกค้าห้างสรรพสินค้าและค้าปลีกและงานกลุ่มอสังหาริมทรัพย์ และลูกค้าส่วนใหญ่มีการเปลี่ยนแปลงแผนงานการก่อสร้าง จึงส่งผลให้การดำเนินงานของบริษัทฯ ในปี 2560 ลดลง

การวิเคราะห์ผลการดำเนินงาน

รายได้

รายได้ของบริษัทฯ ประกอบด้วย รายได้จากการบริการรับเหมางานระบบวิศวกรรมประกอบอาคาร และรายได้อื่น อาทิเช่น ดอกเบี้ยรับ และดอกเบี้ยรับจากการค้ำประกันหนี้ของลูกค้า เป็นต้น โดยบริษัทฯ มีรายได้จากการให้บริการรับเหมางานระบบวิศวกรรมประกอบอาคาร เป็นรายได้หลัก ทั้งนี้ สัดส่วนรายได้ประเภทต่างๆ ของบริษัทฯ สามารถจำแนกได้ ดังนี้

รายได้จากการให้บริการ

รายได้จากการบริการของบริษัทฯ หมายถึง รายได้จากการบริการรับเหมางานระบบวิศวกรรมประกอบอาคาร ซึ่งประกอบด้วย จำนวนเงินเมื่อเริ่มแรกตามที่ตกลงไว้ในสัญญา บวกจำนวนเงินที่เกี่ยวข้องกับการเปลี่ยนแปลงสัญญาอันเกิดจากการตัดแปลงงานการเรียกร้องค่าเสียหาย หากมีความเป็นไปได้ก่อนข้างต้นที่จะก่อให้เกิดรายได้และสามารถวัดมูลค่าได้อย่างน่าเชื่อถือ เมื่อสามารถประมาณผลของงานบริการตามสัญญาได้อย่างน่าเชื่อถือ โดยรายได้และต้นทุนบริการตามสัญญาจะถูกรับรู้ในงบกำไรขาดทุนเบ็ดเสร็จตามสัดส่วนของขั้นความสำเร็จของงาน โดยขั้นความสำเร็จของงานตามสัญญาประมาณอ้างอิงกับอัตราส่วนต้นทุนบริการที่เกิดขึ้นของงานที่ทำเสร็จจนถึงปัจจุบันกับประมาณการต้นทุนบริการทั้งสิ้น

บริษัทฯ มีรายได้จากการให้บริการในปี 2558 - 2560 เป็นจำนวน 460.17 ล้านบาท, 542.82 ล้านบาท และ 310.88 ล้านบาท ตามลำดับ หรือคิดเป็นอัตราการเพิ่มขึ้นร้อยละ 17.96 ในปี 2559 และลดลงร้อยละ 42.73 ในปี 2560

ในปี 2559 บริษัทฯ มีรายได้จากการบริการเท่ากับ 542.82 ล้านบาท เพิ่มขึ้นจากปี 2558 จำนวน 82.65 ล้านบาท หรือร้อยละ 17.96 โดยการปรับตัวสูงขึ้นของรายได้ดังกล่าว มีเหตุผลสำคัญมาจาก 1) ในปี

2559 บริษัทฯ มีการรับรู้รายได้จากโครงการหลักที่พัฒนาประมาณ 10 โครงการเพิ่มขึ้นจากปี 2558 ที่มีการรับรู้รายได้จากโครงการหลักประมาณ 8 โครงการ และ 2) มูลค่างานที่เซ็นสัญญาใหม่และรับรู้รายได้หลักในปี 2559 มีมูลค่าเฉลี่ยต่อสัญญาในระดับที่สูงกว่าปี 2558 ประมาณร้อยละ 5 - 15 ต่อมูลค่าสัญญา ทั้งนี้ สำหรับโครงการที่รับรู้รายได้หลักในปี 2559 มาจากฐานลูกค้าในกลุ่มห้างสรรพสินค้าและค้าปลีกจำนวน 410.00 ล้านบาทหรือคิดเป็นสัดส่วนร้อยละ 75.53 ของรายได้จากการให้บริการโดยในปีดังกล่าวบริษัทรับรู้รายได้จากงานสำคัญที่เซ็นสัญญาใหม่ที่สำคัญ อาทิเช่น โครงการของ โคมโปรสาขาพระราม 3, โคมโปรสาขาศรีนครินทร์, เมกาโฮม สาขาหาดใหญ่ เป็นต้น โดยโครงการดังกล่าว ใช้เวลาในการพัฒนาโครงการระยะกลางประมาณ 4- 8 เดือน ทำให้บริษัทสามารถส่งมอบงานแล้วเสร็จได้ภายในปีหลังจากเซ็นสัญญา ในขณะที่การรับรู้รายได้ก็อีกส่วนหนึ่งมาจากการรับรู้รายได้จากลูกค้าในกลุ่มอสังหาริมทรัพย์จำนวน 132.81 ล้านบาทหรือคิดเป็นสัดส่วนร้อยละ 24.47 ของรายได้จากการให้บริการ โดยมีงานที่สำคัญ อาทิเช่น IDEO SUKHUMVIT EASTGATE เป็นต้น โดยฐานลูกค้าในกลุ่มดังกล่าวมีระยะเวลาในการก่อสร้างเฉลี่ย 1 - 2 ปี ซึ่งจะมีการรับรู้รายได้ระหว่างปีตามขึ้นความสำเร็จส่วนหนึ่งในขณะที่รายได้ก็อีกส่วนหนึ่งจะเป็นงานค้างรับ (Backlog) ที่จะถูกทยอยรับรู้รายได้ในปีถัดไปตามขึ้นความสำเร็จของงาน

ในปี 2560 บริษัทฯ มีรายได้จากการบริการเท่ากับ 310.88 ล้านบาท ลดลงจากปี 2559 จำนวน 231.94 ล้านบาท หรือลดลงร้อยละ 42.73 โดยการลดลงของรายได้ดังกล่าว มีสาเหตุสำคัญมาจาก 1) ในปี 2560 บริษัทฯ มีการรับรู้รายได้จากโครงการหลักที่พัฒนาประมาณ 9 โครงการ ลดลงจากปี 2559 ที่มีการรับรู้รายได้จากโครงการหลักประมาณ 10 โครงการ และ 2) ลูกค้าหลักของบริษัทฯ บางส่วนมีการชะลอการเปิดตัวโครงการใหม่จากต้นปี 2560 เป็นกลางปี 2560 ในจำนวนนี้มีงานบางส่วนที่มีการเซ็นสัญญาในช่วงไตรมาส 4/2560 ส่งผลให้โครงการดังกล่าวยังไม่สามารถรับรู้รายได้เนื่องจากอยู่ในช่วงของเตรียมความพร้อมในงานก่อสร้าง ดังนั้นรายได้จากโครงการที่มีการเซ็นสัญญาในช่วงไตรมาส 4/2560 จะถูกทยอยรับรู้รายได้ในปีถัดไปตามขึ้นความสำเร็จของงาน

รายได้อื่น

รายได้อื่นของบริษัทฯ ส่วนใหญ่ ประกอบด้วย ดอกเบี้ยรับจากการผิคนัดชำระหนี้ ดอกเบี้ยเงินฝากธนาคาร กำไร(ขาดทุน)จากการจำหน่ายเงินลงทุน เป็นต้น บริษัทฯ มีรายได้อื่นในปี 2558 - 2560 โดยมีจำนวน 2.86 ล้านบาท, 2.63 ล้านบาท และ 8.40 ล้านบาท คิดเป็นสัดส่วนร้อยละ 0.62, ร้อยละ 0.48 และร้อยละ 2.70 ของรายได้จากการบริการ ตามลำดับ

ทั้งนี้ ปี 2560 บริษัทฯ มีรายได้อื่นจำนวน 8.40 ล้านบาท เพิ่มขึ้นจากปีก่อน 5.54 ล้านบาท คิดเป็นร้อยละ 210.65 ซึ่งมีสาเหตุหลักมาจากการปรับปรุงกลับรายการค่าตอบแทนอื่น (Incentive) เป็นรายได้อื่นจำนวน 6.05 ล้านบาท

ตาราง 16.1 โครงสร้างรายได้ของบริษัทฯ แบ่งตามประเภทการให้บริการ ปี 2558 - 2560

โครงสร้างรายได้	ปี 2558		ปี 2559		ปี 2560	
	ล้านบาท	ร้อยละ	ล้านบาท	ร้อยละ	ล้านบาท	ร้อยละ
1) งานให้บริการรับเหมาติดตั้งระบบไฟฟ้าและระบบสื่อสาร	222.41	48.03	226.25	41.48	151.45	47.43
2) งานให้บริการรับเหมาติดตั้งระบบประปา ระบบสุขาภิบาล และระบบป้องกันอัคคีภัย	138.18	29.84	152.34	27.93	104.85	32.84
3) งานให้บริการรับเหมาติดตั้งระบบปรับอากาศและระบบระบายอากาศ	99.57	21.50	164.23	30.11	54.58	17.09
รวมรายได้จากการบริการ	460.17	99.38	542.82	99.52	310.88	97.37
รายได้อื่น ^{1/}	2.86	0.62	2.62	0.48	8.40 ^{2/}	2.63
รายได้รวม	463.03	100.00	545.44	100.00	319.28	100.00

หมายเหตุ:

1/รายได้อื่น ส่วนใหญ่ประกอบด้วย รายได้ดอกเบี้ยรับ และดอกเบี้ยรับจากการผิคนัดชำระหนี้ของลูกค้า

2/บริษัทฯ ได้ปรับปรุงรายการค่าตอบแทนอื่น (Incentive) ของพนักงานที่ลาออกมารับรู้เป็นรายได้เนื่องจากได้สิ้นภาระผูกพันในการจ่ายผลตอบแทนอื่นต่อพนักงานดังกล่าว โดยในงวด 6 แรกปี 2560 มีจำนวน 6.05 ล้านบาท ซึ่งเป็นไปตามนโยบายของบริษัทฯ

ต้นทุนบริการ กำไรขั้นต้นและอัตรากำไรขั้นต้น

ต้นทุนบริการหลักของบริษัทฯ ประกอบด้วย ต้นทุนค่าวัสดุและสินค้า ต้นทุนค่ารับผู้รับเหมาช่วง เงินเดือนและค่าใช้จ่ายที่เกี่ยวกับพนักงาน ค่าตอบแทนอื่น (Incentive) รวมถึงค่าเสียหายต่างๆ

ในปี 2558 - 2560 บริษัทฯ มีต้นทุนบริการจำนวน 346.02 ล้านบาท, 363.59 ล้านบาท และ 256.57 ล้านบาท ตามลำดับ คิดเป็นร้อยละ 75.19, ร้อยละ 66.98 และร้อยละ 82.53 ของรายได้จากการบริการงวดดังกล่าว ตามลำดับ ในขณะที่กำไรขั้นต้นในปี 2558 - 2560 มีจำนวน 114.15 ล้านบาท, 179.23 ล้านบาท และ 54.31 ล้านบาท ตามลำดับ

ทั้งนี้ การปรับตัวเพิ่มขึ้นของอัตรากำไรขั้นต้นที่เพิ่มสูงขึ้นอย่างต่อเนื่องในปี 2558 - ปี 2559 มีสาเหตุหลัก 2 ประเด็น ดังนี้

- 1) บริษัทฯ ได้เริ่มนำระบบการวางแผนบริหารธุรกิจขององค์กรแบบองค์รวม (Enterprise Resource Planning) หรือ ERP มาใช้ในการบริหารงานตั้งแต่ช่วงปลายปี 2556 รวมทั้งทำการพัฒนาและปรับปรุงการใช้งานอย่างต่อเนื่องจนเสร็จสมบูรณ์ (Fully Implement) ในช่วงต้นปี 2559 จึงทำให้บริษัทฯ สามารถวิเคราะห์และควบคุมการเบิกใช้วัสดุอุปกรณ์ที่ใช้ในโครงการ ได้อย่างมีประสิทธิภาพ และทำให้ต้นทุนค่าวัสดุและสินค้าของบริษัทฯ ได้ปรับตัวลดลงต่อเนื่อง โดยสัดส่วนต้นทุนค่าวัสดุและสินค้าต่อรายได้จากการบริการรวมในปี 2558 - 2559 อยู่ที่ร้อยละ 48.47

และร้อยละ 40.66 ตามลำดับ ซึ่งมีแนวโน้มที่ลดลงอย่างต่อเนื่องดังกล่าวสะท้อนถึงประสิทธิภาพในการควบคุมการเบิกใช้วัสดุและอุปกรณ์ของบริษัทฯที่ดีขึ้น

- 2) ประสิทธิภาพความเชี่ยวชาญจากการวางแผนงานก่อสร้างในอดีต จากการถอดแบบงานก่อสร้างโครงการของลูกค้าในกลุ่มเดิม โดยเฉพาะงานในกลุ่มห้างสรรพสินค้าและค้าปลีก ทำให้การวางแผนงานก่อสร้าง การจัดสรรคนงานเพื่อใช้ในการก่อสร้างใช้ระยะเวลาที่ลดลงและการทำงานเกิดประสิทธิภาพมากขึ้น ส่งผลให้สัดส่วนต้นทุนค่าผู้รับเหมาช่วงต่อรายได้จากการบริการรวมในปี 2558 - 2559 อยู่ที่ร้อยละ 14.80 และร้อยละ 11.85 ตามลำดับ โดยสัดส่วนดังกล่าวเป็นระดับที่ต่ำกว่าหรืออยู่ภายใต้กรอบงบประมาณก่อสร้าง (Budget Cost) ที่บริษัทกำหนดไว้

ประสิทธิภาพความเชี่ยวชาญจากการวางแผนงานก่อสร้างในอดีต จากการถอดแบบงานก่อสร้างโครงการของลูกค้าในกลุ่มเดิม โดยเฉพาะงานในกลุ่มห้างสรรพสินค้าและค้าปลีก ทำให้การวางแผนงานก่อสร้าง การจัดสรรคนงานเพื่อใช้ในการก่อสร้างใช้ระยะเวลาที่ลดลงและการทำงานเกิดประสิทธิภาพมากขึ้น ส่งผลให้สัดส่วนต้นทุนค่าผู้รับเหมาช่วงต่อรายได้จากการบริการรวมในปี 2558 - 2559 อยู่ที่ร้อยละ 14.80 และร้อยละ 11.85 ตามลำดับ โดยสัดส่วนดังกล่าวเป็นระดับที่ต่ำกว่าหรืออยู่ภายใต้กรอบงบประมาณก่อสร้าง (Budget Cost) ที่บริษัทกำหนดไว้

ในขณะที่ เงินเดือนพนักงานและค่าใช้จ่ายที่เกี่ยวกับพนักงานฝ่ายก่อสร้างซึ่งเป็นต้นทุนคงที่ปรับตัวสูงขึ้นตามจำนวนพนักงานที่เพิ่มขึ้นในช่วงปี 2558 - 2559 โดยค่าใช้จ่ายดังกล่าวคิดเป็นสัดส่วนประมาณร้อยละ 4.64 - 5.81 ของรายได้จากการให้บริการ ในขณะที่ค่าตอบแทนอื่นซึ่งเป็นต้นทุนผันแปรมีจำนวนที่เพิ่มขึ้นตามส่วนแบ่งผลกำไรจากการปฏิบัติงานซึ่งไปเป็นไปตามระเบียบของบริษัทฯ โดยค่าใช้จ่ายดังกล่าวคิดเป็นสัดส่วนประมาณร้อยละ 3.83 - 5.68 ของรายได้จากการให้บริการ

สำหรับปี 2560 บริษัทฯ มีต้นทุนบริการจำนวน 256.57 ล้านบาท ลดลงเมื่อเทียบกับปี 2559 จำนวน 107.02 ล้านบาท หรือคิดเป็นร้อยละ 29.43 ซึ่งการปรับตัวลดลงดังกล่าวเป็นผลมาจากรายได้จากการให้บริการที่ปรับตัวลดลง ในขณะที่อัตราค่าโง่ขึ้นต้น สำหรับปี 2560 อยู่ที่ร้อยละ 17.47 ลดลงเมื่อเทียบกับปีก่อนที่มีอัตราค่าโง่ขึ้นต้นร้อยละ 33.47 ซึ่งการปรับตัวลดลงของอัตราค่าโง่ขึ้นต้นดังกล่าวเกิดจากการที่บริษัทฯ มีการรับรู้รายได้หลักจากฐานลูกค้าในกลุ่มอสังหาริมทรัพย์ซึ่งเป็นกลุ่มที่มีอัตราค่าโง่ขึ้นต้นเฉลี่ยต่ำกว่าฐานลูกค้าห้างสรรพสินค้าและค้าปลีกที่มากขึ้นเมื่อเทียบกับปีก่อน

ตาราง 16.5 รายละเอียดหลักของต้นทุนบริการ โครงการงานบริการติดตั้งระบบวิศวกรรมประกอบอาคารปี 2558 - 2560

ต้นทุนบริการ	ปี 2558			ปี 2559			ปี 2560		
	ต้นทุนบริการ (ล้าน)	ร้อยละต่อต้นทุนบริการ	ร้อยละต่อรายได้จากการ	ต้นทุนบริการ (ล้าน)	ร้อยละต่อต้นทุน	ร้อยละต่อรายได้จากการ	ต้นทุนบริการ (ล้าน)	ร้อยละต่อต้นทุนบริการ	ร้อยละต่อรายได้จากการ
ต้นทุนค่าวัสดุและ	223.05	64.47	48.47	220.71	60.70	40.66	167.81	65.41	53.98
ต้นทุนผู้รับเหมาช่วง	68.12	19.69	14.80	64.35	17.70	11.85	44.11	17.19	14.19
เงินเดือนและค่าใช้จ่ายที่เกี่ยวกับพนักงาน	22.96	6.63	4.99	31.52	8.67	5.81	25.86	10.08	8.32
ค่าตอบแทนอื่น	17.64	5.10	3.83	28.95	7.96	5.33	8.04	3.13	2.59
ค่าไฟฟ้าประจำ	1.93	0.56	0.42	1.98	0.54	0.36	1.65	0.64	0.53
ค่าใช้จ่ายในการเดินทาง	1.42	0.41	0.31	1.18	0.32	0.22	0.64	0.25	0.21
ค่าใช้จ่ายเกี่ยวกับ	0.86	0.25	0.19	0.99	0.27	0.18	0.30	0.12	0.10
ค่าเสื่อมราคา	0.68	0.20	0.15	0.43	0.12	0.08	0.09	0.04	0.03
ต้นทุนบริการอื่นๆ ^{1/}	9.35	2.70	2.03	13.48	3.71	2.48	8.07	3.15	2.60
รวม	346.02	100.00	75.19	363.59	100.00	66.98	256.57	100.00	82.53
กำไรขั้นต้น (ล้านบาท)	114.15			179.23			54.31		
อัตรากำไรขั้นต้น (ร้อยละ)	24.81			33.02			17.47		

หมายเหตุ 1/ ต้นทุนบริการอื่น ๆ ประกอบด้วย ค่าใช้จ่ายเบ็ดเตล็ด ค่าวัสดุสิ้นเปลือง ค่าขนส่ง ค่าธรรมเนียม และค่าซ่อมแซม เป็นต้น

2/ ค่าตอบแทนอื่น (Incentive Expense) หมายถึง ค่าตอบแทนที่จ่ายให้แก่พนักงานที่ร่วมปฏิบัติงานภายใต้กรอบนโยบายของบริษัทฯ โดยการจ่ายค่าตอบแทนอื่นดังกล่าวเป็นการจ่ายจากกำไรส่วนเพิ่มนอกเหนือจาก Budget Cost ที่บริษัทกำหนดซึ่งไม่ได้เกิดผลกระทบจากประมาณการกำไรที่บริษัทกำหนดไว้ และเป็นแรงจูงใจพนักงานที่มีความสามารถทำงานอยู่กับบริษัทต่อไป

ค่าใช้จ่ายในการบริหาร

ค่าใช้จ่ายในการบริหารหลักของบริษัทฯ ประกอบด้วย ค่าใช้จ่ายที่เกี่ยวกับพนักงาน ได้แก่ เงินเดือนพนักงานฝ่ายบริหาร ค่าแรง โบนัส และค่าใช้จ่ายที่เกี่ยวข้องกับพนักงานอื่น ค่าตรวจสอบบัญชี และค่าใช้จ่ายอื่น ๆ อันได้แก่ ค่าอบรมสัมมนา ค่าเสื่อมราคา ค่าน้ำ ค่าไฟ ค่าโทรศัพท์ ค่าเบี้ยประกัน เป็นต้น

ค่าใช้จ่ายในการบริหารในปี 2558 – 2560 มีจำนวน 33.59 ล้านบาท, 37.41 ล้านบาท และ 41.33 ล้านบาท ตามลำดับ ในขณะที่เมื่อพิจารณาสัดส่วนของค่าใช้จ่ายในการบริหารต่อรายได้จากการบริการของบริษัทฯ จะพบว่า สัดส่วนดังกล่าวอยู่ที่ร้อยละ 7.30, ร้อยละ 6.89 และร้อยละ 13.29 ต่อรายได้จากการบริการตามลำดับ

ในปี 2559 ค่าใช้จ่ายในการบริหารมีการปรับเพิ่มขึ้นเมื่อเทียบกับช่วงเดียวกันกับปีก่อนจำนวน 3.82 ล้านบาท หรือคิดเป็นอัตราเพิ่มขึ้นร้อยละ 11.38 ซึ่งมีสาเหตุหลักมาจากการค่าอบรมและสัมมนา ค่าตรวจสอบบัญชี ค่าใช้จ่ายในการตรวจสอบภายใน เป็นต้น ซึ่งเป็นค่าใช้จ่ายที่เกี่ยวข้องกับการเตรียมตัวเข้าจดทะเบียนในตลาดหลักทรัพย์ของบริษัทฯ

ในปี 2560 บริษัทฯ มีค่าใช้จ่ายในการบริหารจำนวน 41.33 ล้านบาท เพิ่มขึ้นเมื่อเทียบกับปีก่อนจำนวน 3.92 ล้านบาท หรือคิดเป็นร้อยละ 10.48 โดยมีสาเหตุหลักมาจากการเพิ่มขึ้นของค่าใช้จ่ายเกี่ยวกับพนักงาน เนื่องจากบริษัทฯ มีจำนวนพนักงานเพิ่มขึ้นเพื่อรองรับการขยายงาน ตลอดจนบริษัทฯ มีการปรับขึ้นเงินเดือนประจำปีให้แก่พนักงานประจำ

ตาราง 16.6 ค่าใช้จ่ายในการบริหารปี 2558 - 2560

ค่าใช้จ่ายในการบริหาร	ปี 2558		ปี 2559		ปี 2560	
	ล้านบาท	ร้อยละ	ล้านบาท	ร้อยละ	ล้านบาท	ร้อยละ
ค่าใช้จ่ายเกี่ยวกับพนักงาน						
เงินเดือนและค่าแรง	17.18	51.15	16.59	44.34	22.77	55.09
โบนัส	5.17	15.39	7.39	19.75	4.31	10.43
ค่าใช้จ่ายเกี่ยวกับพนักงานอื่น ^{1/}	2.25	6.70	1.68	4.50	3.58	8.66
รวมค่าใช้จ่ายเกี่ยวกับพนักงาน	24.60	73.24	25.66	68.60	30.66	74.18
ค่าตรวจสอบบัญชี	1.52	4.54	1.91	5.12	1.71	4.14
ค่าเบี้ยประชุมและค่าตอบแทนอื่นของกรรมการ	0.73	2.16	1.16	3.10	1.35	3.27
ค่าใช้จ่ายอื่นๆ ^{2/}	6.74	20.07	8.67	23.19	7.61	18.41
รวมค่าใช้จ่ายในการบริหาร	33.59	100.00	37.41	100.00	41.33	100.00
อัตราส่วนร้อยละค่าใช้จ่ายบริหารต่อรายได้จาก	7.30		6.89		13.29	

หมายเหตุ 1/ ค่าใช้จ่ายที่เกี่ยวกับพนักงานอื่น ประกอบด้วย ค่าต้นทุนบริการผลประโยชน์พนักงาน ต้นทุนดอกเบี้ยผลประโยชน์พนักงาน เงินจ่ายสมทบประกันสังคม เงินจ่ายสมทบกองทุนเงินทดแทน เป็นต้น

2/ ค่าใช้จ่ายอื่น ประกอบด้วย ค่าอบรมสัมมนา ค่าเสื่อมราคา ค่าน้ำค่าไฟ ค่าโทรศัพท์ ค่าเบี้ยประกัน ค่าใช้จ่ายในการตรวจสอบภายใน เป็นต้น

ต้นทุนทางการเงิน

ต้นทุนทางการเงิน เป็นดอกเบี้ยจ่ายที่เกิดจากการที่บริษัทฯ จัดหาเงินกู้ยืมเพื่อใช้ในการดำเนินธุรกิจ โดยในปี 2558 - 2560 บริษัท มีต้นทุนทางการเงินจำนวน 0.55 ล้านบาท, 0.00 ล้านบาท และจำนวน 0.00 ล้านบาท ตามลำดับ หรือคิดเป็นร้อยละ 0.12 ร้อยละ 0.00 และร้อยละ 0.00 ของรายได้จากการบริการในแต่ละปี โดยที่สาเหตุของการลดลงของต้นทุนทางการเงินอย่างต่อเนื่อง เกิดจากภาระหนี้สินที่ลดลงภายหลังบริษัทฯ จ่ายชำระคืนเงินกู้ยืมระยะสั้นจากบุคคลที่เกี่ยวข้องกันและชำระเงินกู้ยืมจากสถาบันการเงิน จากการทำบริษัทฯ มีสภาพคล่องทางการเงินที่เพิ่มขึ้นจากการเพิ่มทุนจดทะเบียนของบริษัทฯ

กำไรสุทธิ

บริษัทฯ มีกำไรสุทธิในปี 2558 - 2560 เท่ากับจำนวน 66.21 ล้านบาท, 115.89 ล้านบาท และ 18.86 ล้านบาท ตามลำดับ หรือคิดเป็นอัตรากำไรสุทธิร้อยละ 14.39, ร้อยละ 21.25 และร้อยละ 5.91 ตามลำดับ ในขณะที่บริษัทฯ มีอัตรากำไรจากการดำเนินงาน อยู่ที่ร้อยละ 18.01, ร้อยละ 26.61 และร้อยละ 6.88 ตามลำดับ ทั้งนี้ การปรับตัวเพิ่มขึ้นของอัตรากำไรสุทธิและกำไรจากการดำเนินงานในปี 2559 เมื่อเทียบกับปี 2558 มีสาเหตุมาจากบริษัทฯ สามารถบริหารจัดการต้นทุนรวมที่เกิดขึ้นจากการให้บริการซึ่งเกิดจากความเชี่ยวชาญ ความชำนาญในการรับงานให้บริการแก่ลูกค้า ส่งผลให้บริษัทฯ สามารถควบคุมปริมาณการใช้ อุปกรณ์ การควบคุมค่าแรงงาน และราคาวัสดุได้เป็นสำคัญ ประกอบกับบริษัทฯ ได้เริ่มนำระบบการวางแผนบริหารธุรกิจขององค์กรแบบองค์รวม (Enterprise Resource Planning) หรือ ERP มาใช้ในการบริหารงาน จึงส่งผลให้บริษัทฯ มีกำไรสุทธิเพิ่มขึ้นสูงขึ้นด้วย

สำหรับปี 2560 บริษัทฯ มีกำไรสุทธิจำนวน 18.86 ล้านบาท ลดลงเมื่อเทียบกับปีก่อนจำนวน 97.03 ล้านบาท หรือลดลงร้อยละ 83.73 โดยมีสาเหตุหลักมาจากช่วงปลายปี 2559 บริษัทฯ ได้ส่งมอบงานหลักให้แก่ลูกค้าทั้งกลุ่มลูกค้าห้างสรรพสินค้าและค้าปลีกและงานกลุ่มอสังหาริมทรัพย์ และลูกค้าส่วนใหญ่มีการเปลี่ยนแปลงแผนงานการก่อสร้าง จึงส่งผลให้การดำเนินงานของบริษัทฯ ในปี 2560 ลดลง

กำไรสุทธิต่อหุ้น

ในปี 2558 - 2560 บริษัทฯ มีกำไรสุทธิต่อหุ้นเท่ากับ 0.34 บาทต่อหุ้น, 0.43 บาทต่อหุ้น และ 0.07 บาทต่อหุ้น ตามลำดับ และมีกำไรต่อหุ้นปรับลด (Fully Diluted) ในปี 2558 - 2559 เท่ากับ 0.18 บาทต่อหุ้น และ 0.325 บาทต่อหุ้น ตามลำดับ

การวิเคราะห์ฐานะทางการเงิน

สินทรัพย์

ณ วันที่ 31 ธันวาคม 2558 - 2560 บริษัทฯ มีสินทรัพย์รวมจำนวน 241.22 ล้านบาท, 403.39 ล้านบาท และ 491.61 ล้านบาท ตามลำดับ ซึ่งมีการปรับตัวเพิ่มขึ้นอย่างต่อเนื่อง โดยการเพิ่มขึ้นของสินทรัพย์รวมในปี 2559 เมื่อเทียบกับสินทรัพย์รวมในปี 2558 จำนวน 162.17 ล้านบาท มีสาเหตุสำคัญ มาจากกระแสเงินสดภายในของบริษัทฯ ที่เพิ่มขึ้นอย่างมีนัยสำคัญ เนื่องจากในปี 2559 เป็นปีที่บริษัทฯ สามารถสร้างผลกำไรได้สูงกว่า 115.89 ล้านบาท ตามสาเหตุที่ได้กล่าวในหัวข้อการวิเคราะห์ผลการดำเนินงานข้างต้น สำหรับสินทรัพย์รวมในปี 2560 ที่เพิ่มขึ้นเมื่อเทียบกับสินทรัพย์รวมในปี 2559 จำนวน 88.22 ล้านบาท มีสาเหตุหลักมาจากบริษัทฯ ได้รับเงินจากการเสนอขายหุ้นสามัญเพิ่มทุนของบริษัทฯ ต่อประชาชนเป็นครั้งแรก (IPO) จำนวน 252.00 ล้านบาท แต่เนื่องจากในระหว่างปี 2560 บริษัทฯ ได้จ่ายเงินปันผลจำนวน 121.50 ล้านบาท ตามมติที่ประชุมผู้ถือหุ้นประจำปี 2560 ที่ประชุมเมื่อวันที่ 27 กุมภาพันธ์ 2560 ส่งผลให้สินทรัพย์รวมของบริษัทเพิ่มขึ้น 88.22 ล้านบาท

เงินสดและรายการเทียบเท่าเงินสด

ณ วันที่ 31 ธันวาคม 2558 - 2560 เงินสดและรายการเทียบเท่าเงินสดของบริษัทฯ มีจำนวน 68.37 ล้านบาท, 267.32 ล้านบาท และ 329.80 ล้านบาท คิดเป็นสัดส่วนเมื่อเทียบกับสินทรัพย์รวมทั้งมอดอยู่ที่ร้อยละ 28.34, ร้อยละ 66.27 และร้อยละ 67.09 ล้านบาท ตามลำดับ โดยเงินและรายการเทียบเท่าเงินสด ที่เพิ่มขึ้นในปี 2559 เกิดจากบริษัทฯ มีกระแสเงินสดรับจากการดำเนินงานเป็นหลัก โดยในปี 2559 บริษัทฯ มีกระแสเงินสดรับจากการดำเนินงาน 202.66 ล้านบาท ในขณะที่เงินสดและรายการเทียบเท่าเงินสดที่เพิ่มขึ้นในปี 2560 เกิดจากบริษัทฯ ได้รับเงินจากการเสนอขายหุ้นสามัญเพิ่มทุนของบริษัทฯ ต่อประชาชนเป็นครั้งแรก (IPO) จำนวน 252.00 ล้านบาทเป็นหลัก ทั้งนี้ ในระหว่างปีบริษัทฯ ได้จ่ายเงินปันผลจำนวน 121.50 ล้านบาท ตามมติที่ประชุมผู้ถือหุ้นประจำปี 2560 ที่ประชุมเมื่อวันที่ 27 กุมภาพันธ์ 2560

ลูกหนี้การค้าและค่าเผื่อหนี้สงสัยจะสูญ

บริษัทฯ จะรับรู้รายการลูกหนี้การค้าตามใบแจ้งหนี้ที่ออกเพื่อเรียกเก็บตามงวดงานที่แล้วเสร็จ ภายหลังจากส่งมอบ ซึ่งโดยทั่วไปบริษัทฯ มีนโยบายให้เครดิตเทอมให้แก่ลูกค้าประมาณ 30-45 วัน ดังนั้น หากพิจารณาจากตารางแสดงอายุลูกหนี้การค้าของบริษัทฯ จะพบว่าลูกหนี้ส่วนใหญ่ของบริษัทฯ จะเป็นลูกหนี้ที่ยังไม่ถึงกำหนดชำระหรือมีอายุการชำระน้อยกว่า 3 เดือน ทั้งนี้ สำหรับลูกหนี้การค้าสุทธของบริษัท



๗ ณ วันที่ 31 ธันวาคม 2558 - 2560 มีจำนวน 49.23 ล้านบาท, 6.77 ล้านบาท และ 23.34 ล้านบาท ตามลำดับ คิดเป็นสัดส่วนเทียบกับสินทรัพย์รวมทั้งหมดอยู่ที่ร้อยละ 20.41, ร้อยละ 1.68 และร้อยละ 4.75 ตามลำดับ

ลูกหนี้การค้าสุทธิของบริษัทฯ ณ วันที่ 31 ธันวาคม 2559 ลดลงจากลูกหนี้การค้าสุทธิ ณ วันที่ 31 ธันวาคม 2558 จำนวน 42.33 ล้านบาท หรือคิดเป็นอัตราร้อยละ 85.69 อย่างมากซึ่งเกิดจากการที่ลูกค้าหลักของบริษัทฯ ในกลุ่มห้างสรรพสินค้าและค้าปลีกได้เร่งงานก่อสร้างเพื่อให้ทันต่อนโยบายส่งเสริมการลงทุนในประเทศของผู้ประกอบการ ซึ่งกำหนดให้บริษัทหรือห้างหุ้นส่วนนิติบุคคล สามารถหักรายจ่ายได้สองเท่าของมูลค่าทรัพย์สินที่ได้จ่ายไปภายในเวลาที่กฎหมายกำหนดในปี 2559 ทำให้บริษัทฯ สามารถส่งมอบงานโครงการที่ให้บริการแล้วเสร็จและรับชำระเงินแล้วจากลูกค้าได้ทันในสิ้นงวดปี 2559 จึงทำให้ลูกหนี้การค้าสุทธิ ณ สิ้นงวดปี 2559 มีจำนวนเหลือเพียง 7.07 ล้านบาท

ลูกหนี้การค้าสุทธิของบริษัทฯ ณ วันที่ 31 ธันวาคม 2560 เพิ่มขึ้นจากลูกหนี้การค้าสุทธิ ณ วันที่ 31 ธันวาคม 2559 จำนวน 16.57 ล้านบาท หรือคิดเป็นอัตราร้อยละ 244.76 ซึ่งลูกหนี้การค้าสุทธิที่มีจำนวนเพิ่มขึ้นดังกล่าวเป็นผลโดยตรงมาจากจำนวนโครงการที่บริษัทฯ ให้บริการเริ่มกลับเข้าสู่ภาวะปกติทั้งฐานลูกค้าในกลุ่มห้างสรรพสินค้าและค้าปลีกและกลุ่มอสังหาริมทรัพย์เมื่อเทียบกับสิ้นปี 2559 ซึ่งเป็นช่วงที่บริษัทฯ เร่งส่งมอบงานให้แก่ลูกค้าตามที่กล่าวในข้างต้น

ตาราง 16.7 ตารางแสดงอายุลูกหนี้

อายุลูกหนี้การค้า	ปี 2558		ปี 2559		ปี 2560	
	ล้านบาท	ร้อยละ	ล้านบาท	ร้อยละ	ล้านบาท	ร้อยละ
ยังไม่ถึงกำหนดชำระ	39.91	71.10	6.77	49.52	0.76	2.51
เกินกำหนดชำระ						
น้อยกว่าหรือเท่ากับ 3 เดือน	9.18	16.35	-	-	22.58	74.67
มากกว่า 3 - 6 เดือน	0.09	0.16	-	-	-	-
มากกว่า 6 - 12 เดือน	0.05	0.09	-	-	-	-
มากกว่า 12 เดือนขึ้นไป	6.90	12.30	6.90	50.48	6.90	22.82
รวมลูกหนี้การค้า	56.13	100.00	13.67	100.00	30.24	100
หัก ค่าเผื่อหนี้สงสัยจะสูญ	(6.90)	(12.30)	(6.90)	(50.48)	(6.90)	(22.82)
ลูกหนี้การค้า - สุทธิ	49.23	87.70	6.77	49.52	23.34	77.18
สัดส่วนลูกหนี้การค้าต่อสินทรัพย์รวม (ร้อยละ)	20.41		1.68		4.75	

สำหรับการตั้งค่าเผื่อหนี้สงสัยจะสูญนั้น ฝ่ายบริหารจะใช้ดุลยพินิจในการประมาณการผลขาดทุนที่คาดว่าจะเกิดขึ้นจากลูกหนี้แต่ละราย โดยคำนึงถึงประสบการณ์การเก็บเงินในอดีต อายุของหนี้ที่ค้างค้าง และสถานะเศรษฐกิจที่เป็นอยู่ในขณะนั้น ประกอบในการตั้งค่าเผื่อหนี้สงสัยจะสูญ โดยการตั้งค่าเผื่อหนี้สงสัยจะสูญ ณ วันที่ 31 ธันวาคม 2558 - 2560 ได้ผ่านการพิจารณาจากฝ่ายบริหารดังที่กล่าวไว้ข้างต้นแล้วถึงความเป็นไปได้ในการเรียกเก็บเงิน

โดยในปี 2558 - 2560 อัตราหมุนเวียนลูกหนี้การค้าของบริษัทฯอยู่ที่ระดับ 7.17 เท่า 15.55 เท่า และ 8.09 เท่า ซึ่งคิดเป็นระยะเวลาการเก็บหนี้เฉลี่ยที่ 51 วัน 24 วัน และ 45 วัน ตามลำดับ

สินค้างเหลือ

สินค้างเหลือ คือ วัสดุและอุปกรณ์ที่รอการติดตั้ง อาทิเช่น ท่อเหล็กดำ ท่อ PVC ข้อต่อสวมไฟฟ้า และข้อต่อสวมเกลียว เป็นต้น โดยบริษัทฯมีวัสดุและอุปกรณ์ที่รอการติดตั้งคงเหลือ ณ วันที่ 31 ธันวาคม 2558 - 2560 จำนวน 7.72 ล้านบาท, 3.64 ล้านบาทและ 4.94 ล้านบาท หรือคิดเป็นร้อยละ 3.20 ร้อยละ 0.90 และร้อยละ 1.00 ของสินทรัพย์รวม ตามลำดับ

มูลค่างานที่เสร็จและยังไม่เรียกเก็บ

มูลค่างานที่เสร็จและยังไม่เรียกเก็บ คือ มูลค่างานที่เสร็จและส่งงานให้กับผู้ว่าจ้างตรวจรับงานเป็นที่เรียบร้อยแล้ว แต่ยังไม่ได้นำใบเรียกชำระเงินกับผู้ว่าจ้าง ซึ่งประกอบไปด้วย ต้นทุนค่าวัสดุและสินค้า ต้นทุนค่าผู้รับเหมาช่วง และเงินเดือน ค่าใช้จ่ายที่เกี่ยวข้องกับพนักงาน ค่าโสหุ้ยต่าง ๆ รวมทั้งกำไรจากการดำเนินโครงการหักด้วยจำนวนเงินที่เรียกเก็บจากลูกค้าแล้ว โดย ณ วันที่ 31 ธันวาคม 2558 - 2560 มีจำนวน 8.13 ล้านบาท, 4.53 ล้านบาท และ 41.58 ล้านบาท ตามลำดับ คิดเป็นร้อยละ 3.37 ร้อยละ 1.12 และร้อยละ 8.46 ของสินทรัพย์รวม ตามลำดับ

เงินฝากสถาบันการเงินติดภาระค้ำประกัน

เงินฝากสถาบันการเงินติดภาระค้ำประกัน คือ บัญชีเงินฝากประจำที่มีอยู่กับสถาบันการเงิน ซึ่งบริษัทฯใช้เป็นหลักประกันวงเงินหนังสือค้ำประกัน โดย ณ วันที่ 31 ธันวาคม 2558 - 2560 มีจำนวน 10.40 ล้านบาท, 10.54 ล้านบาท และ 0.00 ล้านบาท คิดเป็นสัดส่วนเทียบกับสินทรัพย์รวมทั้งหมดอยู่ที่ร้อยละ 4.31 ร้อยละ 2.61 และร้อยละ 0.00 ของสินทรัพย์รวม ตามลำดับ

ที่ดิน อาคาร และอุปกรณ์ - สุทธิ

ที่ดิน อาคารและอุปกรณ์ที่สำคัญได้แก่ ที่ดินและอาคารสำนักงาน รถยนต์และรถบรรทุก รวมถึงอุปกรณ์ตรวจวัดในงานวิศวกรรมประกอบอาคาร เป็นต้น โดย ณ วันที่ 31 ธันวาคม 2558 - 2560 ของบริษัทฯมีจำนวน 62.79 ล้านบาท, 63.90 ล้านบาท และ 64.30 ล้านบาท ตามลำดับ คิดเป็นสัดส่วนเทียบกับสินทรัพย์รวมทั้งหมดอยู่ที่ร้อยละ 26.03 ร้อยละ 15.84 และร้อยละ 13.08 ตามลำดับ

ที่ดิน อาคารและอุปกรณ์ในปี 2559 มีจำนวนเพิ่มขึ้นจำนวนเล็กน้อย 1.11 ล้านบาท เมื่อเทียบกับ ณ วันที่ 31 ธันวาคม 2558 ซึ่งเกิดจากการขยายต่อเติมคลังสินค้าเพื่อใช้เก็บวัสดุและอุปกรณ์ของบริษัทฯเป็นหลัก



ที่ดิน อาคารและอุปกรณ์ในปี 2560 มีจำนวนเพิ่มขึ้นจำนวนเล็กน้อย 0.04 ล้านบาท เมื่อเทียบกับ ณ วันที่ 31 ธันวาคม 2559 ซึ่งเกิดจากบริษัทฯ ได้พิจารณาจำหน่ายยานพาหนะคันเก่าเนื่องจากฝ่ายบริหารพิจารณา พบว่า ต้นทุนส่วนเพิ่มในการซ่อมแซมไม่คุ้มค่ากับประโยชน์การใช้งานที่คาดว่าจะได้รับ จึงพิจารณาจำหน่ายยานพาหนะดังกล่าวและซื้อยานพาหนะคันใหม่ทดแทน

ลูกหนี้เงินประกันผลงาน

ลูกหนี้เงินประกันผลงาน เป็นเงินที่บริษัทฯ ถูกลูกค้าหักเงินเป็นค่าประกันผลงานตามอัตราที่ตกลงในสัญญาของมูลค่างานบริการที่บริษัทฯ เรียกเก็บสำหรับโครงการซึ่งอยู่ระหว่างการก่อสร้าง โดยบริษัทฯ จะได้รับเงินประกันผลงานคืนเมื่องานแล้วเสร็จและเป็นไปตามข้อตกลงที่กำหนดไว้ในสัญญา ทั้งนี้ ณ วันที่ 31 ธันวาคม 2558 - 2560 บริษัทฯ มีลูกหนี้เงินประกันผลงานสุทธิเท่ากับจำนวน 24.88 ล้านบาท, 33.49 ล้านบาท และ 12.57 ล้านบาท คิดเป็นสัดส่วนเทียบกับสินทรัพย์รวมทั้งมอดอยู่ที่ร้อยละ 10.31 ร้อยละ 8.30 และ ร้อยละ 2.56 ล้านบาท ตามลำดับ

ลูกหนี้เงินประกันผลงานสุทธิ ณ วันที่ 31 ธันวาคม 2559 เพิ่มขึ้นจากลูกหนี้เงินประกันผลงานสุทธิ ณ วันที่ 31 ธันวาคม 2558 จำนวน 8.61 ล้านบาท เป็นผลมาจากบริษัทฯ ได้รับเงินคืนจากลูกหนี้ประกันผลงานจำนวน 22.31 ล้านบาท ในขณะที่เดียวกันบริษัทฯ ถูกลูกค้าหักเงินประกันผลงานในปีเพิ่มขึ้น 30.93 ล้านบาท ซึ่งเป็นไปตามเงื่อนไขของสัญญาบริการ

ลูกหนี้เงินประกันผลงานสุทธิ ณ วันที่ 31 ธันวาคม 2560 ลดลงจากลูกหนี้เงินประกันผลงานสุทธิ ณ วันที่ 31 ธันวาคม 2559 จำนวน 20.92 ล้านบาท เป็นผลมาจากบริษัทฯ ได้รับเงินคืนจากลูกหนี้เงินประกันผลงานจำนวน 33.67 ล้านบาท และในขณะที่เดียวกันบริษัทฯ ถูกลูกค้าหักเงินประกันผลงานเพิ่มขึ้น 12.75 ล้านบาท ซึ่งเป็นไปตามเงื่อนไขของสัญญาบริการ

ตาราง 16.8 ตารางแสดงอายุลูกหนี้เงินประกันผลงาน

อายุลูกหนี้เงินประกันผลงาน	ปี 2558		ปี 2559		ปี 2560	
	ล้านบาท	ร้อยละ	ล้านบาท	ร้อยละ	ล้านบาท	ร้อยละ
ลูกหนี้เงินประกันผลงาน	24.88	88.94	33.49	91.54	12.57	82.00
เกินกำหนดชำระ 12 เดือนขึ้นไป	3.09	11.06	3.09	8.46	2.76	18.00
รวม	27.97	100.00	36.59	100.00	15.33	100.00
หัก ค่าเผื่อหนี้สงสัยจะสูญ	(3.09)	(11.06)	(3.09)	(8.46)	(2.76)	(18.00)
ลูกหนี้เงินประกันผลงาน - สุทธิ	24.88	88.94	33.49	91.54	12.57	82.00

หนี้สิน

ณ วันที่ 31 ธันวาคม 2558 - 2560 บริษัทฯ มีหนี้สินรวมจำนวน 83.27 ล้านบาท, 129.35 ล้านบาท และ 82.07 ล้านบาท คิดเป็นร้อยละ 34.52 ร้อยละ 32.07 และร้อยละ 16.69 ของยอดหนี้สินรวมและส่วนของผู้ถือหุ้น ตามลำดับ ทั้งนี้ การเพิ่มขึ้นของหนี้สินรวม ณ วันที่ 31 ธันวาคม 2559 เมื่อเทียบกับหนี้สินรวม ณ วันที่ 31 ธันวาคม 2558 มีสาเหตุหลักมาจากการเพิ่มขึ้นของเจ้าหนี้การค้าและเจ้าหนี้อื่นซึ่งเกี่ยวข้องกับการดำเนินงานของบริษัทฯ ในขณะที่การลดลงของหนี้สินรวม ณ วันที่ 31 ธันวาคม 2560 เมื่อเทียบกับหนี้สินรวม ณ วันที่ 31 ธันวาคม 2559 มีสาเหตุหลักมาจากการลดลงของเจ้าหนี้การค้าและเจ้าหนี้อื่นจำนวน 30.45 ล้านบาท ซึ่งบริษัทฯ ได้ชำระเงินแก่เจ้าหนี้การค้าและเจ้าหนี้อื่นดังกล่าวเมื่อถึงกำหนดชำระเงิน

รายละเอียดของรายการหนี้สินที่มีสาระสำคัญของบริษัทฯ มีดังนี้

เจ้าหนี้การค้าและเจ้าหนี้อื่น

เจ้าหนี้การค้าและเจ้าหนี้อื่นของบริษัทฯ ประกอบด้วย เจ้าหนี้การค้าค่าวัสดุ ค่าผู้รับเหมาช่วง ค่าตอบแทนอื่น (Incentive) สำรองค่าใช้จ่ายความเสียหายจากการให้บริการ (Defect) หลังส่งมอบงาน เป็นต้น โดย ณ วันที่ 31 ธันวาคม 2558 - 2560 บริษัทฯ มีเจ้าหนี้การค้าและเจ้าหนี้อื่นเป็นจำนวน 58.89 ล้านบาท, 101.35 ล้านบาท และ 70.90 ล้านบาท คิดเป็นร้อยละ 24.41 ร้อยละ 25.12 และร้อยละ 14.42 ของหนี้สินรวมและส่วนของผู้ถือหุ้น ตามลำดับ

เจ้าหนี้การค้าและเจ้าหนี้อื่น ณ วันที่ 31 ธันวาคม 2559 ปรับตัวเพิ่มสูงขึ้นเมื่อเทียบกับเจ้าหนี้การค้าและเจ้าหนี้อื่น ณ วันที่ 31 ธันวาคม 2558 จำนวน 42.46 ล้านบาทหรือคิดเป็นอัตราเพิ่มขึ้นร้อยละ 72.10 โดยมีสาเหตุสำคัญมาจากการเพิ่มขึ้นของเจ้าหนี้การค้าค่าวัสดุ ค่าตอบแทนอื่นค้างจ่าย (Incentive) และโบนัสค้างจ่าย ตามการขยายงานของบริษัทฯเป็นหลัก ในขณะที่ ระยะเวลาการชำระหนี้เฉลี่ยของบริษัท ณ วันที่ 31 ธันวาคม 2558 - 2559 อยู่ที่ 61 วัน และ 80 วัน ตามลำดับ

เจ้าหนี้การค้าและเจ้าหนี้อื่น ณ วันที่ 31 ธันวาคม 2560 ปรับตัวลดลงเมื่อเทียบกับเจ้าหนี้การค้าและเจ้าหนี้อื่น ณ วันที่ 31 ธันวาคม 2559 จำนวน 30.45 ล้านบาท คิดเป็นร้อยละ 30.04 โดยมีสาเหตุหลักมาจากการลดลงของเจ้าหนี้การค้าค่าวัสดุ

เงินกู้ยืมระยะสั้นจากบุคคลที่เกี่ยวข้องกัน

เงินกู้ยืมระยะสั้นจากบุคคลที่เกี่ยวข้องกัน เป็นเงินกู้ยืมระยะสั้นจากกรรมการของบริษัทฯ ซึ่งมีการคิดดอกเบี้ยโดยอ้างอิงอัตราดอกเบี้ยเงินเบิกเกินบัญชีของสถาบันการเงินแบบไม่มีหลักประกัน และมีกำหนดชำระคืนเงินต้นเมื่อทวงถาม ซึ่งบริษัทฯ มีความจำเป็นต้องกู้ยืมเงินจากกรรมการเพื่อใช้เป็นเงินทุน



หมุนเวียนในการดำเนินธุรกิจ โดย ณ วันที่ 31 ธันวาคม 2557 บริษัทฯมีหนี้สินระยะสั้นจากบุคคลที่เกี่ยวข้องกัน เป็นจำนวน 10.00 ล้านบาท คิดเป็นสัดส่วนเทียบกับหนี้สินรวมและส่วนของผู้ถือหุ้นคิดเป็นร้อยละ 5.19 สาเหตุสำคัญของการลดลงของเงินกู้ยืมระยะสั้นจากบุคคลที่เกี่ยวข้องกันอย่างต่อเนื่อง เกิดจากนโยบายของบริษัทฯที่จะลดการพึ่งพิงเงินกู้ยืมจากกรรมการ โดยเมื่อบริษัทฯสามารถจดทะเบียนในตลาดหลักทรัพย์ฯได้แล้ว บริษัทฯคาดว่าจะมีแหล่งเงินทุนจากการเสนอขายหลักทรัพย์แก่ประชาชนเป็นครั้งแรก ซึ่งจะทำให้บริษัทฯมีเงินทุนหมุนเวียนใช้ในการดำเนินธุรกิจอย่างเพียงพอ

ทั้งนี้ หากพิจารณาจากงบการเงินของบริษัทฯ จะพบว่า ณ วันที่ 31 ธันวาคม 2558 - 2560 จะพบว่า บริษัทฯมิได้ดำเนินการกู้ยืมเงินจากกรรมการเพิ่มเติมอีก นอกจากนี้ หากบริษัทฯมีความจำเป็นในการทำรายการประเภทนี้เพิ่มเติม บริษัทฯจะดำเนินการอย่างยุติธรรม และขอความเห็นชอบจากคณะกรรมการตรวจสอบของบริษัทฯ

หนี้สินหมุนเวียนอื่น

หนี้สินหมุนเวียนอื่น ได้แก่ ภาษีมูลค่าเพิ่มรอไปกำกับ ภาษีเงินได้หัก ณ ที่จ่ายรอนำส่ง และเงินกองทุนประกันสังคมค้างจ่าย เป็นต้น โดย ณ วันที่ 31 ธันวาคม 2558 - 2560 หนี้สินหมุนเวียนอื่นของบริษัทฯมีจำนวน 15.24 ล้านบาท, 11.11 ล้านบาท และ 3.19 ล้านบาท ตามลำดับ คิดเป็นสัดส่วนเทียบกับหนี้สินรวมและส่วนของผู้ถือหุ้นคิดเป็นร้อยละ 6.32 ร้อยละ 2.75 และร้อยละ 0.65 ตามลำดับ

ส่วนของผู้ถือหุ้น

ณ วันที่ 31 ธันวาคม 2558 - 2560 ส่วนของผู้ถือหุ้นของบริษัทฯ มีจำนวน 157.95 ล้านบาท, 274.04 ล้านบาท และ 409.54 ล้านบาท คิดเป็นร้อยละ 65.48 ร้อยละ 67.93 และร้อยละ 83.31 ของหนี้สินรวมและส่วนของผู้ถือหุ้น ตามลำดับ การเพิ่มขึ้นของส่วนของผู้ถือหุ้นนั้น เป็นผลโดยตรงมาจากการเพิ่มขึ้นของกำไรสุทธิของแต่ละปีและการเพิ่มทุนจดทะเบียนของบริษัทฯ เป็นหลัก

โดยส่วนของผู้ถือหุ้นของบริษัทฯ ในปี 2559 มีจำนวน 274.04 ล้านบาท เพิ่มขึ้นเมื่อเทียบกับส่วนของผู้ถือหุ้น ณ สิ้นปี 2558 จำนวน 116.09 ล้านบาท ซึ่งมีสาเหตุหลักมาจากบริษัทฯ มีกำไรจากการดำเนินงานทั้งจำนวน 116.09 ล้านบาท

ณ วันที่ 31 ธันวาคม 2560 ส่วนของผู้ถือหุ้นของบริษัทฯมีจำนวน 409.54 ล้านบาท ปรับเพิ่มขึ้นเมื่อเทียบกับส่วนของผู้ถือหุ้น ณ สิ้นปี 2559 จำนวน 135.50 ล้านบาท โดยการเพิ่มขึ้นของส่วนของผู้ถือหุ้นดังกล่าว เป็นผลโดยตรงมาจากการออกจำหน่ายหุ้นสามัญเพิ่มทุนของบริษัทฯ ต่อประชาชนเป็นครั้งแรก (IPO) จำนวน 90,000,000 หุ้น ในราคาหุ้นละ 2.80 บาท ได้รับเงินเพิ่มทุนทั้งสิ้น 238.14 ล้านบาท (สุทธิจากค่าธรรมเนียมในการจัดจำหน่ายและค่าใช้จ่ายอื่นที่เกี่ยวข้องจำนวน 13.86 ล้านบาท) อย่างไรก็ตาม เนื่องจาก



ช่วงไตรมาส 1/2560 บริษัทฯมีการจ่ายเงินปันผลจำนวน 121.50 ล้านบาท และมีกำไรสุทธิสำหรับปี 2560 จำนวน 18.86 ล้านบาท จึงส่งผลให้ส่วนของผู้ถือหุ้น ณ วันที่ 31 ธันวาคม 2560 เพิ่มขึ้นจากสิ้นปี 2559 จำนวน 135.50 ล้านบาท

การจ่ายเงินปันผล

ที่ประชุมสามัญผู้ถือหุ้นประจำปี 2558 ซึ่งประชุมเมื่อวันที่ 29 พฤษภาคม 2558 ได้มีมติอนุมัติการจ่ายเงินปันผลในอัตราหุ้นละ 31.73 บาท รวมเป็นจำนวนเงิน 31.73 ล้านบาท โดยบริษัทฯได้จ่ายเงินปันผลดังกล่าวในวันที่ 29 กันยายน 2558 เป็นที่เรียบร้อยแล้ว

ที่ประชุมสามัญผู้ถือหุ้นประจำปี 2559 ซึ่งประชุมเมื่อวันที่ 21 มีนาคม 2559 ได้มีมติอนุมัติการจ่ายเงินปันผลในอัตราหุ้นละ 46.10 บาท รวมเป็นเงินจำนวน 46.10 ล้านบาท โดยบริษัทฯได้จ่ายเงินปันผลดังกล่าวในวันที่ 1 ธันวาคม 2558 เป็นที่เรียบร้อยแล้ว

ประชุมสามัญผู้ถือหุ้นประจำปี 2560 ซึ่งประชุมเมื่อวันที่ 27 กุมภาพันธ์ 2560 ได้มีมติอนุมัติการจ่ายเงินปันผลในอัตราหุ้นละ 0.45 บาท รวมเป็นเงินจำนวน 121.50 ล้านบาท โดยบริษัทฯได้จ่ายเงินปันผลดังกล่าวในวันที่ 15 มีนาคม 2560 เป็นที่เรียบร้อยแล้ว

ภาระผูกพันและหนี้สินที่อาจจะเกิดขึ้น

บริษัทฯมีภาระผูกพันและหนี้สินที่อาจเกิดขึ้นดังต่อไปนี้

1. หนี้สินค้ำประกัน

ณ วันที่ 31 ธันวาคม 2560 บริษัทฯ มีภาระจากการให้สถาบันการเงินออกหนังสือค้ำประกันสินค้าและผลงานตามสัญญาว่าจ้างงาน จำนวน 18.31 ล้านบาท

2. ภาระผูกพันที่ต้องจ่ายตามสัญญา

ณ วันที่ 31 ธันวาคม 2560 บริษัทฯ มีภาระผูกพันที่ต้องจ่ายตามสัญญา ซึ่งประกอบด้วย สัญญาจ้างผู้รับเหมา และสัญญาซื้อวัสดุอุปกรณ์ รวมเป็นจำนวนเงิน 26.59 ล้านบาท และสัญญาเช่าและบริการ และสัญญาจ้างรักษาความปลอดภัย โดยมีอัตราค่าบริการเดือนละ 0.08 ล้านบาท

3. คดีฟ้องร้อง

- ไม่มี -

4. ค่าปรับงานล่าช้า

- ไม่มี -

การวิเคราะห์สภาพคล่อง

กระแสเงินสด	ปี 2558 (ล้านบาท)	ปี 2559 (ล้านบาท)	ปี 2560 (ล้านบาท)
กระแสเงินสดจากกิจกรรมดำเนินงานเพิ่มขึ้น (ลดลง)	89.01	202.66	(52.15)
กระแสเงินสดจากกิจกรรมลงทุน (ลดลง)	(6.01)	(3.66)	(2.01)
กระแสเงินสดจากกิจกรรมจัดหาเงินเพิ่มขึ้น (ลดลง)	(53.99)	(0.05)	116.64
กระแสเงินสดสุทธิเพิ่มขึ้น	29.01	198.95	62.48

กระแสเงินสดจากกิจกรรมดำเนินงาน

บริษัทฯ มีกระแสเงินสดได้มาจากกิจกรรมดำเนินงานในปี 2558 - 2560 จำนวน 89.01 ล้านบาท 202.66 ล้านบาท และกระแสเงินสดสุทธิใช้ไปในกิจกรรมดำเนินงาน 52.15 ล้านบาท ตามลำดับ ซึ่งผลของการปรับตัวของกระแสเงินสดสุทธิเพิ่มขึ้นในปี 2558 - 2559 เป็นผลโดยตรงมาจากบริษัทฯ สามารถสร้างกระแสเงินสดในส่วนของกำไรจากการดำเนินงานก่อนการเปลี่ยนแปลงสินทรัพย์และหนี้สินโดยมีจำนวน 84.74 ล้านบาท และ 147.50 ล้านบาท ตามลำดับ จากการให้บริการงานติดตั้งระบบวิศวกรรม ประกอบอาคารทั้งจำนวนสัญญาบริการและมูลค่าสัญญาบริการที่เพิ่มขึ้นตามที่กล่าวในหัวข้อการวิเคราะห์ผลการดำเนินงาน

สำหรับปี สิ้นสุดวันที่ 31 ธันวาคม 2560 บริษัทฯ มีกระแสเงินสดสุทธิ (ใช้ไป) ในกิจกรรมดำเนินงานจำนวน 52.15 ล้านบาท ส่วนใหญ่เกิดจากช่วงปลายปี 2559 บริษัทฯ ได้ส่งมอบงานหลักให้แก่ลูกค้าห้างสรรพสินค้าและค้าปลีกและกลุ่มอสังหาริมทรัพย์ และลูกค้าบางส่วนชะลอการเปิดตัวโครงการใหม่จากต้นปีเป็นกลางปี 2560 ในจำนวนนี้มีงานบางส่วนที่มีการเซ็นสัญญาในช่วงไตรมาส 4/2560 ส่งผลให้บางโครงการอยู่ระหว่างการรอเรียกเก็บเงิน จึงทำให้บริษัทฯ จำเป็นต้องมีการใช้กระแสเงินสดเพื่อใช้เป็นเงินทุนหมุนเวียนในกิจกรรมดำเนินงานที่เพิ่มขึ้น

กระแสเงินสดจากกิจกรรมลงทุน

บริษัทฯ มีกระแสเงินสดสุทธิ (ใช้ไป) ในกิจกรรมลงทุนในปี 2558 - 2559 เท่ากับ 6.01 ล้านบาท , 3.66 ล้านบาทและ 2.01 ล้านบาท ตามลำดับ ทั้งนี้รายการลงทุนหลักของบริษัทฯ ได้แก่ การซื้ออุปกรณ์เพื่อใช้ในการดำเนินงาน และการซื้อ โปรแกรม Enterprise Resource Planning หรือ ERP มาใช้ในการบริหารงาน สำหรับปี 2560 บริษัทฯมีกระแสเงินสดสุทธิใช้ไปในกิจกรรมลงทุนจำนวน 2.01 ล้านบาท ซึ่งส่วนใหญ่เป็นการจ่ายซื้อยานพาหนะคันใหม่เพื่อมาทดแทนคันเก่าที่มีต้นทุนส่วนเพิ่มไม่คุ้มค่ากับประโยชน์ใช้งานที่คาดว่าจะได้รับ

กระแสเงินสดจากกิจกรรมจัดหาเงิน

บริษัทฯ มีกระแสเงินสดสุทธิได้มาจาก (ใช้ไป) ในกิจกรรมจัดหาเงินในปี 2558 - 2560 โดยในปี 2558 - 2559 มีกระแสเงินสดสุทธิ (ใช้ไป) ในกิจกรรมจัดหาเงินจำนวน 53.99 ล้านบาท และ 0.05 ล้านบาท ตามลำดับ โดยในปี 2558 กระแสเงินสดสุทธิที่ (ใช้ไป) ในกิจกรรมจัดหาเงินส่วนใหญ่ เกิดจากกระแสเงินสดจ่ายเงินปันผลจำนวน 77.83 ล้านบาท และการจ่ายชำระคืนเงินกู้ยืมระยะสั้นจากบุคคลที่เกี่ยวข้องกันจำนวน 10.00 ล้านบาท ในขณะที่ปีดังกล่าวบริษัทฯ มีกระแสเงินสดรับจากการเพิ่มทุนหุ้นสามัญเข้ามาบางส่วนจำนวน 35.00 ล้านบาท สำหรับปี 2559 บริษัทฯมีกระแสเงินสดสุทธิ (ใช้ไป) ในกิจกรรมจัดหาเงินจำนวน 0.05 ล้านบาท ซึ่งเกิดจากการจ่ายชำระเงินเบิกเกินบัญชีจากสถาบันการเงินทั้งจำนวน

สำหรับปี 2560 บริษัทฯ มีกระแสเงินสดสุทธิได้มาจากกิจกรรมจัดหาเงินจำนวน 116.64 ล้านบาท เกิดจากในระหว่างปีบริษัทมีกระแสเงินสดรับจากการออกจำหน่ายหุ้นสามัญเพิ่มทุนของบริษัทฯ ต่อประชาชนเป็นครั้งแรก (IPO) จำนวน 238.14 ล้านบาท (สุทธิจากค่าธรรมเนียมในการจัดจำหน่ายและค่าใช้จ่ายอื่นที่เกี่ยวข้องจำนวน 13.86 ล้านบาท) ในขณะที่ปีดังกล่าวบริษัทฯ มีกระแสเงินสดจ่ายเงินปันผลจำนวน 121.50 ล้านบาท

อัตราส่วนทางการเงินที่สำคัญ

อัตราส่วนสภาพคล่อง

ณ วันที่ 31 ธันวาคม 2558 - 2560 อัตราส่วนสภาพคล่องซึ่งคำนวณจากงบการเงินของบริษัทฯ อยู่ที่ 1.77 เท่า 2.35 เท่า และ 5.42 เท่า ตามลำดับ มีอัตราการเพิ่มขึ้นอย่างต่อเนื่องตั้งแต่ปี 2558 - 2560 ซึ่งเป็นไปในทิศทางเดียวกันกับอัตราส่วนสภาพคล่องหมุนเร็ว ที่เท่ากับ 1.67 เท่า 2.32 เท่า และ 5.35 เท่า ตามลำดับ

การเพิ่มขึ้นของอัตราส่วนสภาพคล่องและอัตราส่วนสภาพคล่องหมุนเร็ว ณ วันที่ 31 ธันวาคม 2558 - 2559 มีสาเหตุสำคัญมาจาก การเพิ่มขึ้นของสินทรัพย์หมุนเวียน โดยเฉพาะเงินสดและรายการเทียบเท่าเงินสดที่มาจากผลกำไรจากการดำเนินงาน ตลอดจนเงินสดรับจากการเพิ่มทุนเป็นหลัก

ณ วันที่ 31 ธันวาคม 2560 อัตราส่วนสภาพคล่องซึ่งคำนวณจากงบการเงินของบริษัทฯ อยู่ที่ 5.42 เท่า มีอัตราเพิ่มขึ้นเมื่อเทียบกับปีก่อน ซึ่งเป็นไปในทิศทางเดียวกันกับอัตราส่วนสภาพคล่องหมุนเร็ว ที่เท่ากับ 5.35 เท่า การเพิ่มขึ้นดังกล่าวมีสาเหตุมาจากเงินสดรับจากการออกจำหน่ายหุ้นสามัญเพิ่มทุนของบริษัทฯ ต่อประชาชนเป็นครั้งแรก (IPO) จำนวน 238.14 ล้านบาท (สุทธิจากค่าธรรมเนียมในการจัดจำหน่ายและค่าใช้จ่ายอื่นที่เกี่ยวข้องจำนวน 13.86 ล้านบาท)

ทั้งนี้ ในส่วนของระยะเวลาการเก็บหนี้ บริษัทฯ ดำเนินธุรกิจหลักในการรับเหมาติดตั้งงานวิศวกรรมประกอบอาคารซึ่งปกติจะมีขึ้นตอนการเบิกงวดงานและตรวจรับงานระยะเวลา 15 วันและใกล้เคียงกับนโยบายการให้เครดิตเทอมแก่ลูกค้าประมาณ 15-30 วัน ทำให้มีระยะเวลาเก็บหนี้ตามนโยบายรวม 30-45 วัน โดยระหว่างปี 2558 ถึง 2560 มีระยะเวลาเก็บหนี้ที่ 51 วัน 24 วัน และ 45 วัน ตามลำดับ

อัตราส่วนผลตอบแทนต่อส่วนของผู้ถือหุ้น

ปี 2559 บริษัทฯ มีอัตราผลตอบแทนต่อส่วนของผู้ถือหุ้นเท่ากับร้อยละ 53.65 เพิ่มขึ้นจากปี 2558 ที่มีอัตราผลตอบแทนต่อส่วนของผู้ถือหุ้นร้อยละ 50.17 ซึ่งเป็นผลโดยตรงมาจากกำไรจากการดำเนินงานที่เพิ่มขึ้นร้อยละ 75.04 เมื่อเทียบกับงวดเดียวกันของปีก่อน ขณะเดียวกันผู้ถือหุ้นถัวเฉลี่ยได้เพิ่มเช่นเดียวกันในอัตราร้อยละ 98.34 เนื่องจากบริษัทฯ มีการเพิ่มทุนจดทะเบียนในปี 2558

ปี 2560 บริษัทฯ มีอัตราผลตอบแทนต่อส่วนของผู้ถือหุ้นเท่ากับร้อยละ 5.52 ลดลงจากปี 2559 ที่มีอัตราผลตอบแทนต่อส่วนของผู้ถือหุ้นร้อยละ 53.65 ซึ่งเป็นผลโดยตรงมาจากกำไรจากการดำเนินงานสำหรับปี 2560 ที่มีจำนวน 18.86 ล้านบาท ลดลงเมื่อเทียบกับปีก่อนร้อยละ 83.73 และผลจากการออกจำหน่ายหุ้นสามัญเพิ่มทุนของบริษัทฯ ต่อประชาชนครั้งแรก (IPO) ในระหว่างปี 2560 ส่งผลให้ส่วนของผู้ถือหุ้นเฉลี่ยเพิ่มขึ้น

อัตราส่วนผลตอบแทนต่อสินทรัพย์

ปี 2559 บริษัทฯ มีอัตราผลตอบแทนต่อสินทรัพย์เท่ากับร้อยละ 36.02 เพิ่มขึ้นจากปี 2558 ที่มีอัตราผลตอบแทนต่อสินทรัพย์ร้อยละ 30.68 ซึ่งเป็นผลโดยตรงมาจากกำไรจากการดำเนินงานที่เพิ่มขึ้นร้อยละ 75.04 เมื่อเทียบกับงวดเดียวกันของปีก่อนเป็นหลัก

ปี 2560 บริษัทฯ มีอัตราผลตอบแทนต่อสินทรัพย์เท่ากับร้อยละ 4.21 ลดลงจากปี 2559 ที่มีอัตราผลตอบแทนต่อสินทรัพย์ร้อยละ 36.02 ซึ่งเป็นผลกำไรจากการดำเนินงานที่ลดลงอันเนื่องมาจากช่วงปลายปี 2559 บริษัทฯ ได้ส่งมอบงานหลักให้แก่ลูกค้าห้างสรรพสินค้าและค้าปลีกและกลุ่มอสังหาริมทรัพย์ และลูกค้าบางส่วนชะลอการเปิดตัวโครงการใหม่จากต้นปีเป็นกลางปี 2560 ในจำนวนนี้มีงานบางส่วนที่มีการเซ็นสัญญาในช่วงไตรมาส 4/2560

อัตราส่วนวิเคราะห์นโยบายทางการเงิน

ณ วันที่ 31 ธันวาคม 2558 - 2560 บริษัทฯ มีอัตราส่วนหนี้สินต่อส่วนของผู้ถือหุ้นอยู่ที่ 0.53 เท่า 0.47 เท่า และ 0.20 เท่า ตามลำดับ ทั้งนี้ การลดลงของหนี้สินต่อส่วนของผู้ถือหุ้น ณ วันที่ 31 ธันวาคม 2559 เมื่อเทียบกับปี 2558 เกิดจากส่วนของผู้ถือหุ้นของบริษัทฯ เพิ่มขึ้นจำนวน 116.09 ล้านบาท หรือคิดเป็นร้อยละ 73.49 ของส่วนของผู้ถือหุ้น ณ สิ้นปี 2558 ซึ่งเกิดจากการที่บริษัทฯ มีผลกำไรจากการดำเนินงานทั้งจำนวน ถึงแม้ว่าบริษัทฯ จะมีหนี้สินสินรวมเพิ่มขึ้นจำนวน 46.08 ล้านบาท หรือคิดเป็นร้อยละ 55.34 ของหนี้สินรวม ณ สิ้นปี 2558

ณ วันที่ 31 ธันวาคม 2560 บริษัทฯ มีอัตราส่วนหนี้สินต่อส่วนของผู้ถือหุ้น 0.20 เท่า เมื่อเทียบกับปี 2559 ซึ่งเกิดจากส่วนของผู้ถือหุ้นของบริษัทฯ เพิ่มขึ้นอย่างมีนัยสำคัญจำนวน 135.50 ล้านบาท หรือคิดเป็นร้อยละ 49.45 ของส่วนผู้ถือหุ้น ณ สิ้นปี 2559 ซึ่งเกิดจากการออกจำหน่ายหุ้นสามัญเพิ่มทุนของบริษัทฯ ต่อประชาชนครั้งแรก (IPO) ในระหว่างปี 2560 ส่งผลให้บริษัทฯ มีทุนหุ้นสามัญและส่วนเกินมูลค่าหุ้นสามัญเพิ่มขึ้น 238.14 ล้านบาท ในขณะที่ในระหว่างปีบริษัทฯ จ่ายเงินปันผล 121.50 ล้านบาท และมีกำไรจากการดำเนินงาน 18.86 ล้านบาท

ความเหมาะสมของโครงสร้างเงินทุน

ณ วันที่ 31 ธันวาคม 2560 บริษัทฯ มีหนี้สินต่อส่วนของผู้ถือหุ้น 0.20 เท่า อันเนื่องมาจากการขายหุ้นสามัญเพิ่มทุนให้แก่ประชาชนครั้งแรก (IPO) ส่งผลให้ฐานทุนของบริษัทฯ ขยายเพิ่มขึ้นประกอบกับบริษัทฯ มีวัตถุประสงค์จะนำเงินไปใช้ในการลงทุนก่อสร้างอาคารสำนักงานและศูนย์อบรม ใช้เป็นค่าพัฒนาศูนย์อบรมและหลักสูตรพัฒนาฝีมือแรงงาน และใช้เป็นทุนหมุนเวียนในกิจการ ซึ่งจะส่งผลให้บริษัทฯ มีความพร้อมต่อการขยายธุรกิจในอนาคต



ปัจจัยและอิทธิพลหลักที่อาจมีผลต่อผลการดำเนินงานหรือฐานะการเงินในอนาคต (Forward Looking)

ปัจจัยและอิทธิพลที่อาจมีผลกระทบต่อฐานะการเงินและผลการดำเนินงานในอนาคตของบริษัทฯ นอกเหนือจากที่กล่าวไว้ในข้อ 3 ปัจจัยความเสี่ยง

- ไม่มี -

บริษัท ฟลอยด์ จำกัด (มหาชน)
งบการเงินและรายงานผู้สอบบัญชีรับอนุญาต
สำหรับปีสิ้นสุดวันที่ 31 ธันวาคม 2560



บริษัท สยาม ทูธ สอบบัญชี จำกัด
338 อาคารปริชาตคอมเพล็กซ์ เอ ชั้น 8
ถนนรัชดาภิเษก สามเสนนอก ห้วยขวาง
กรุงเทพมหานคร 10310 ประเทศไทย
โทรศัพท์ 02 275 9599, 094 559 3894
<http://www.siamtruth.com>

Siam Truth Audit Company Limited
338 Preecha Complex Building A, 8th Floor,
Ratchadaphisek Road, Samsennok, Huaykwang,
Bangkok, 10310, Thailand
Telephone 02 275 9599, 094 559 3894
<http://www.siamtruth.com>

รายงานของผู้สอบบัญชีรับอนุญาต

เสนอ ผู้ถือหุ้นบริษัท ฟลอยด์ จำกัด (มหาชน)

ความเห็น

ข้าพเจ้าได้ตรวจสอบงบการเงินของบริษัท ฟลอยด์ จำกัด (มหาชน) (“บริษัท”) ซึ่งประกอบด้วย งบแสดงฐานะการเงิน ณ วันที่ 31 ธันวาคม 2560 งบกำไรขาดทุนเบ็ดเสร็จ งบแสดงการเปลี่ยนแปลงส่วนของผู้ถือหุ้น และงบกระแสเงินสดสำหรับปีสิ้นสุดวันเดียวกันและหมายเหตุประกอบงบการเงิน รวมถึงหมายเหตุสรุปนโยบายการบัญชีที่สำคัญ

ข้าพเจ้าเห็นว่างบการเงินข้างต้นนี้แสดงฐานะการเงินของบริษัท ฟลอยด์ จำกัด (มหาชน) ณ วันที่ 31 ธันวาคม 2560 และผลการดำเนินงานและกระแสเงินสดสำหรับปีสิ้นสุดวันเดียวกัน โดยถูกต้องตามที่ควรในสาระสำคัญตามมาตรฐานการรายงานทางการเงิน

เกณฑ์ในการแสดงความเห็น

ข้าพเจ้าได้ปฏิบัติงานตรวจสอบตามมาตรฐานการสอบบัญชี ความรับผิดชอบของข้าพเจ้าได้กล่าวไว้ในวรรคความรับผิดชอบของผู้สอบบัญชีต่อการตรวจสอบงบการเงิน ในรายงานของข้าพเจ้า ข้าพเจ้ามีความเป็นอิสระจากบริษัทตามข้อกำหนดจรรยาบรรณของผู้ประกอบวิชาชีพบัญชีที่กำหนดโดยสภาวิชาชีพบัญชีในส่วนที่เกี่ยวข้องกับการตรวจสอบงบการเงิน และข้าพเจ้าได้ปฏิบัติตามความรับผิดชอบด้านจรรยาบรรณอื่น ๆ ซึ่งเป็นไปตามข้อกำหนดเหล่านี้ ข้าพเจ้าเชื่อว่าหลักฐานการสอบบัญชีที่ข้าพเจ้าได้รับเพียงพอและเหมาะสมเพื่อใช้เป็นเกณฑ์ในการแสดงความเห็นของข้าพเจ้า

เรื่องสำคัญในการตรวจสอบ

เรื่องสำคัญในการตรวจสอบคือเรื่องต่าง ๆ ที่มีนัยสำคัญที่สุดตามดุลยพินิจของผู้ประกอบวิชาชีพของข้าพเจ้าในการตรวจสอบงบการเงินสำหรับงวดปัจจุบัน ข้าพเจ้าได้นำเรื่องเหล่านี้มาพิจารณาในบริบทของการตรวจสอบงบการเงินโดยรวมและในการแสดงความเห็นของข้าพเจ้า ทั้งนี้ ข้าพเจ้าไม่ได้แสดงความเห็นแยกต่างหากสำหรับเรื่องเหล่านี้

เรื่องสำคัญในการตรวจสอบ	วิธีการตรวจสอบ
<p>การรับรู้รายได้และต้นทุนจากสัญญาก่อสร้าง</p> <p>บริษัทรับรู้รายได้จากสัญญาว่าจ้างติดตั้งระบบวิศวกรรม ประกอบอาคารตามสัดส่วนขั้นความสำเร็จของงานเป็นรายการบัญชีที่มีมูลค่าสูงเป็นนัยสำคัญ การประเมินขั้นความสำเร็จของงานตามวิธีอัตราส่วนต้นทุนที่เกิดขึ้นกับยอดรวมประมาณการต้นทุนแต่ละโครงการตามข้อมูลทางบัญชี รวมทั้งเปรียบเทียบกับ การประเมินขั้นความสำเร็จของงานทางวิศวกรรม และประมาณการผลขาดทุนที่อาจเกิดขึ้น ทั้งนี้ สำหรับปีสิ้นสุดวันที่ 31 ธันวาคม 2560 รายได้และต้นทุนจากสัญญาก่อสร้างมีมูลค่าตามบัญชี จำนวนเงิน 310.88 ล้านบาท และ 256.57 ล้านบาท ตามลำดับ ตามหมายเหตุประกอบงบการเงินข้อ 17</p> <p>ข้าพเจ้าเห็นว่ารายการบัญชีรายได้และต้นทุนจากสัญญาก่อสร้าง เป็นเรื่องสำคัญในการตรวจสอบเนื่องจากเป็นรายการบัญชีที่มีมูลค่าสูงเป็นสาระสำคัญต่อการเงินและการจัดทำยอดรวมประมาณการต้นทุนแต่ละโครงการและการประเมินขั้น ความสำเร็จของงานทางวิศวกรรมต้องใช้ดุลยพินิจที่มีนัยสำคัญ ของผู้บริหาร รวมทั้งความน่าจะเป็นของโอกาสที่จะเกิดผลขาดทุนและการวัดมูลค่าผลขาดทุนที่อาจเกิดขึ้น รวมทั้งรอบระยะเวลาที่เหมาะสมในการรับรู้รายได้และประมาณการผลขาดทุนที่อาจเกิดขึ้น</p>	<p>วิธีการตรวจสอบรายได้และต้นทุนจากสัญญาก่อสร้าง นอกจากการสอบถามเพื่อทำความเข้าใจ ยังรวมถึงการ สุ่มทดสอบ ดังนี้</p> <ul style="list-style-type: none"> - ประเมินประสิทธิภาพและทดสอบระบบการควบคุม ภายในเกี่ยวข้องกับวงจรการจัดซื้อและจัดจ้าง - ประเมินและทดสอบกระบวนการในการจัดทำยอดรวมประมาณการต้นทุนแต่ละโครงการ การปรับเปลี่ยนประมาณการต้นทุน การประเมินขั้น ความสำเร็จของงาน - ทดสอบยอดรวมประมาณการต้นทุนแต่ละโครงการ เกี่ยวกับปริมาณและราคา ระหว่างแบบก่อสร้างกับ รายงานแสดงปริมาณวัสดุ ราคาและค่าแรงงาน - สอบทานสัญญาเกี่ยวกับเงื่อนไขและความเสี่ยงตาม สัญญาที่มีผลกระทบกับการรับรู้รายได้และความ เพียงพอของสำรองผลขาดทุนที่อาจเกิดขึ้นใน อนาคต - ทดสอบการเปรียบเทียบระหว่างการประเมินขั้น ความสำเร็จของงานตามวิธีต้นทุนที่เกิดขึ้นกับ รายงานที่จัดทำโดยวิศวกรและผู้บริหาร - ตรวจสอบต้นทุนที่เกิดขึ้นแต่ละโครงการกับเอกสาร ประกอบรายการและเอกสารการส่งมอบงาน หลักฐานการเรียกเก็บเงินและการรับชำระเงิน - สังเกตการณ์โครงการก่อสร้างเพื่อพิจารณาลักษณะ ทางกายภาพมีความสัมพันธ์กับมูลค่าตามบัญชี

ข้อมูลอื่น

ผู้บริหารเป็นผู้รับผิดชอบต่อข้อมูลอื่น ประกอบด้วย ข้อมูลซึ่งรวมอยู่ในรายงานประจำปี (แต่ไม่รวมถึงงบการเงินและรายงาน ของผู้สอบบัญชีที่อยู่ในรายงานประจำปีนั้น) ซึ่งคาดว่ารายงานประจำปีนั้นจะถูกจัดเตรียมให้ข้าพเจ้าภายหลังวันที่ในรายงานของ ผู้สอบบัญชีนี้

ความเห็นของข้าพเจ้าต่อการเงิน ไม่ครอบคลุมถึงข้อมูลอื่นและข้าพเจ้าไม่ได้ให้ความเชื่อมั่นต่อข้อมูลอื่น

ความรับผิดชอบของข้าพเจ้าที่เกี่ยวข้องกับการตรวจสอบงบการเงิน คือ การอ่านและพิจารณาว่าข้อมูลอื่นมีความขัดแย้งที่มี สาระสำคัญกับงบการเงินหรือกับความรู้ที่ได้รับจากการตรวจสอบของข้าพเจ้า หรือปรากฏว่าข้อมูลอื่นมีการแสดงข้อมูลที่ขัดต่อ ข้อเท็จจริงอันเป็นสาระสำคัญหรือไม่

เมื่อข้าพเจ้าได้อ่านรายงานประจำปี หากข้าพเจ้าสรุปได้ว่ามีการแสดงข้อมูลที่ขัดต่อข้อเท็จจริงอันเป็นสาระสำคัญ ข้าพเจ้าต้องสื่อสารเรื่องดังกล่าวกับผู้มีหน้าที่ในการกำกับดูแลเพื่อดำเนินการแก้ไขข้อมูลที่แสดงขัดต่อข้อเท็จจริง

ความรับผิดชอบของผู้บริหารและผู้มีหน้าที่ในการกำกับดูแลต่องบการเงิน

ผู้บริหารมีหน้าที่รับผิดชอบในการจัดทำและนำเสนองบการเงินเหล่านี้ โดยถูกต้องตามที่ควรตามมาตรฐานการรายงานทางการเงิน และรับผิดชอบเกี่ยวกับการควบคุมภายในที่ผู้บริหารพิจารณาว่าจำเป็นเพื่อให้สามารถจัดทำงบการเงินที่ปราศจากการแสดงข้อมูลที่ขัดต่อข้อเท็จจริงอันเป็นสาระสำคัญไม่ว่าจะเกิดจากการทุจริตหรือข้อผิดพลาด

การจัดทำงบการเงิน ผู้บริหารรับผิดชอบในการประเมินความสามารถของบริษัทในการดำเนินงานต่อเนื่อง เปิดเผยเรื่องที่เกี่ยวข้องกับการดำเนินงานต่อเนื่องและการใช้เกณฑ์การบัญชีสำหรับการดำเนินงานต่อเนื่องวันแต่ผู้บริหารมีความตั้งใจที่จะเลิกบริษัทหรือหยุดดำเนินงานหรือไม่สามารถดำเนินงานต่อเนื่องต่อไปได้

ผู้มีหน้าที่ในการกำกับดูแลมีหน้าที่ในการสอดส่องดูแลกระบวนการในการจัดทำรายงานทางการเงินของบริษัท

ความรับผิดชอบของผู้สอบบัญชีต่อการตรวจสอบงบการเงิน

การตรวจสอบของข้าพเจ้ามีวัตถุประสงค์เพื่อให้ได้ความเชื่อมั่นอย่างสมเหตุสมผลว่างบการเงินโดยรวมปราศจากการแสดงข้อมูลที่ขัดต่อข้อเท็จจริงอันเป็นสาระสำคัญหรือไม่ ไม่ว่าจะเกิดจากการทุจริตหรือข้อผิดพลาด และเสนอรายงานของผู้สอบบัญชีซึ่งรวมความเห็นของข้าพเจ้าอยู่ด้วย ความเชื่อมั่นอย่างสมเหตุสมผลคือความเชื่อมั่นในระดับสูงแต่ไม่ได้เป็นการรับประกันว่าการปฏิบัติตามตรวจสอบตามมาตรฐานการสอบบัญชีจะสามารถตรวจพบข้อมูลที่ขัดต่อข้อเท็จจริงอันเป็นสาระสำคัญที่มีอยู่ได้เสมอไป ข้อมูลที่ขัดต่อข้อเท็จจริงอาจเกิดจากการทุจริตหรือข้อผิดพลาดและถือว่ามีสาระสำคัญเมื่อสถานการณ์ได้อย่างสมเหตุสมผลว่ารายการที่ขัดต่อข้อเท็จจริงแต่ละรายการหรือทุกรายการรวมกันจะมีผลต่อการตัดสินใจทางเศรษฐกิจของผู้ใช้งบการเงินจากการใช้งบการเงินเหล่านี้

การตรวจสอบของข้าพเจ้าตามมาตรฐานการสอบบัญชี ข้าพเจ้าได้ใช้ดุลยพินิจและการสังเกตและสงสัยของผู้ประกอบวิชาชีพตลอดการตรวจสอบ การปฏิบัติงานของข้าพเจ้ารวมถึง

- ระบุและประเมินความเสี่ยงจากการแสดงข้อมูลที่ขัดต่อข้อเท็จจริงอันเป็นสาระสำคัญในงบการเงิน ไม่ว่าจะเกิดจากการทุจริตหรือข้อผิดพลาด ออกแบบและปฏิบัติตามวิธีการตรวจสอบเพื่อตอบสนองต่อความเสี่ยงเหล่านั้น และได้หลักฐานการสอบบัญชีที่เพียงพอและเหมาะสมเพื่อเป็นเกณฑ์ในการแสดงความเห็นของข้าพเจ้า ความเสี่ยงที่ไม่พบข้อมูลที่ขัดต่อข้อเท็จจริงอันเป็นสาระสำคัญซึ่งเป็นผลมาจากการทุจริตจะสูงกว่าความเสี่ยงที่เกิดจากข้อผิดพลาด เนื่องจากการทุจริตอาจเกี่ยวกับการสมรู้ร่วมคิด การปลอมแปลงเอกสารหลักฐาน การตั้งใจละเว้นการแสดงข้อมูลการแสดงผลการดำเนินงานที่ไม่ตรงตามข้อเท็จจริงหรือการแทรกแซงการควบคุมภายใน
- ทำความเข้าใจในระบบการควบคุมภายในที่เกี่ยวข้องกับการตรวจสอบ เพื่อออกแบบวิธีการตรวจสอบที่เหมาะสมกับสถานการณ์ แต่ไม่ใช่เพื่อวัตถุประสงค์ในการแสดงความเห็นต่อความมีประสิทธิภาพของการควบคุมภายในของบริษัท
- ประเมินความเหมาะสมของนโยบายการบัญชีที่ผู้บริหารใช้และความสมเหตุสมผลของประมาณการทางบัญชีและการเปิดเผยข้อมูลที่เกี่ยวข้องซึ่งจัดทำขึ้น โดยผู้บริหาร

- สรุปเกี่ยวกับความเหมาะสมของการใช้เกณฑ์การบัญชีสำหรับการดำเนินงานต่อเนื่องของผู้บริหารและจากหลักฐานการสอบบัญชีที่ได้รับ สรุปว่ามีความไม่แน่นอนที่มีสาระสำคัญที่เกี่ยวกับเหตุการณ์หรือสถานการณ์ที่อาจเป็นเหตุให้เกิดข้อสงสัยอย่างมีนัยสำคัญต่อความสามารถของบริษัทในการดำเนินงานต่อเนื่องหรือไม่ ถ้าข้าพเจ้าได้ข้อสรุปว่ามีความไม่แน่นอนที่มีสาระสำคัญ ข้าพเจ้าต้องกล่าวไว้ในรายงานของผู้สอบบัญชีของข้าพเจ้าโดยให้ข้อสังเกตถึงการเปิดเผยข้อมูลในงบการเงินที่เกี่ยวข้อง หรือถ้าการเปิดเผยข้อมูลดังกล่าวไม่เพียงพอ ความเห็นของข้าพเจ้าจะเปลี่ยนแปลงไป ข้อสรุปของข้าพเจ้าขึ้นอยู่กับหลักฐานการสอบบัญชีที่ได้รับจนถึงวันที่ในรายงานของผู้สอบบัญชีของข้าพเจ้า อย่างไรก็ตาม เหตุการณ์หรือสถานการณ์ในอนาคตอาจเป็นเหตุให้บริษัทต้องหยุดการดำเนินงานต่อเนื่อง
- ประเมินการนำเสนอโครงสร้างและเนื้อหาของงบการเงิน โดยรวม รวมถึงการเปิดเผยข้อมูลว่างบการเงินแสดงรายการและเหตุการณ์ในรูปแบบที่ทำให้มีการนำเสนอข้อมูล โดยถูกต้องตามที่ควรหรือไม่

ข้าพเจ้าได้สื่อสารกับผู้มีหน้าที่ในการกำกับดูแลในเรื่องต่าง ๆ ที่สำคัญ ซึ่งรวมถึงขอบเขตและช่วงเวลาของการตรวจสอบตามที่ได้วางแผนไว้ ประเด็นที่มีนัยสำคัญที่พบจากการตรวจสอบ รวมถึงข้อบกพร่องที่มีนัยสำคัญในระบบการควบคุมภายในหากข้าพเจ้าได้พบในระหว่างการตรวจสอบของข้าพเจ้า

ข้าพเจ้าได้ให้คำรับรองแก่ผู้มีหน้าที่ในการกำกับดูแลว่าข้าพเจ้าได้ปฏิบัติตามข้อกำหนดจรรยาบรรณที่เกี่ยวข้องกับความเป็นอิสระและได้สื่อสารกับผู้มีหน้าที่ในการกำกับดูแลเกี่ยวกับความสัมพันธ์ทั้งหมดตลอดจนเรื่องอื่น ซึ่งข้าพเจ้าเชื่อว่ามิใช่ผลที่บุคคลภายนอกอาจพิจารณาว่ากระทบต่อความเป็นอิสระของข้าพเจ้า และมาตรการที่ข้าพเจ้าใช้เพื่อป้องกันไม่ให้ข้าพเจ้าขาดความเป็นอิสระ

จากเรื่องที่สื่อสารกับผู้มีหน้าที่ในการกำกับดูแล ข้าพเจ้าได้พิจารณาเรื่องต่าง ๆ ที่มีนัยสำคัญมากที่สุดในการตรวจสอบงบการเงินในงวดปัจจุบันและกำหนดเป็นเรื่องสำคัญในการตรวจสอบ ข้าพเจ้าได้อธิบายเรื่องเหล่านี้ในรายงานของผู้สอบบัญชีเว้นแต่กฎหมายหรือข้อบังคับไม่ให้เปิดเผยต่อสาธารณะเกี่ยวกับเรื่องดังกล่าว หรือในสถานการณ์ที่ยากที่จะเกิดขึ้น ข้าพเจ้าพิจารณาว่าไม่ควรสื่อสารเรื่องดังกล่าวในรายงานของข้าพเจ้าเพราะการกระทำดังกล่าวสามารถคาดการณ์ได้อย่างสมเหตุสมผลว่าจะมีผลกระทบในทางลบมากกว่าผลประโยชน์ต่อส่วนได้เสียสาธารณะจากการสื่อสารดังกล่าว



(นายบรรจง พิชญประสาธน์)

ผู้สอบบัญชีรับอนุญาต เลขทะเบียน 7147

บริษัท สยาม ทูธ สอบบัญชี จำกัด

กรุงเทพฯ 23 กุมภาพันธ์ 2561

บริษัท ฟลอยด์ จำกัด (มหาชน)

งบแสดงฐานะการเงิน

ณ วันที่ 31 ธันวาคม 2560

บาท

	หมายเหตุ	2560	2559
สินทรัพย์			
สินทรัพย์หมุนเวียน			
เงินสดและรายการเทียบเท่าเงินสด	5	329,801,814.92	267,321,900.35
ลูกหนี้การค้าและลูกหนี้อื่น	6	23,688,804.71	7,070,138.23
สินค้าคงเหลือ		4,949,335.02	3,635,228.01
มูลค่างานเสร็จยังไม่ได้รับเรียกเก็บ	17	41,581,144.31	4,526,218.26
สินทรัพย์หมุนเวียนอื่น		1,250,144.30	5,809,273.00
รวมสินทรัพย์หมุนเวียน		401,271,243.26	288,362,757.85
สินทรัพย์ไม่หมุนเวียน			
เงินฝากสถาบันการเงินติดภาระหลักประกัน	8	-	10,536,933.55
ที่ดิน อาคารและอุปกรณ์	9	64,295,836.57	63,897,064.91
สินทรัพย์ไม่มีตัวตน	10	2,278,900.23	2,593,943.04
ลูกหนี้เงินประกันผลงาน	11	12,568,486.32	33,492,971.64
สินทรัพย์ภาษีเงินได้รอการตัดบัญชี	12	3,991,976.09	4,434,311.22
สินทรัพย์ไม่หมุนเวียนอื่น		7,209,480.95	73,300.01
รวมสินทรัพย์ไม่หมุนเวียน		90,344,680.16	115,028,524.37
รวมสินทรัพย์		491,615,923.42	403,391,282.22

บริษัท ฟลอยด์ จำกัด (มหาชน)

งบแสดงฐานะการเงิน

ณ วันที่ 31 ธันวาคม 2560

บาท

	หมายเหตุ	2560	2559
หนี้สินและส่วนของผู้ถือหุ้น			
หนี้สินหมุนเวียน			
เจ้าหนี้การค้าและเจ้าหนี้อื่น	4, 14	70,903,974.88	101,349,176.40
ภาษีเงินได้ค้างจ่าย		-	10,036,598.84
หนี้สินหมุนเวียนอื่น	4, 15	3,191,584.62	11,112,472.80
รวมหนี้สินหมุนเวียน		74,095,559.50	122,498,248.04
หนี้สินไม่หมุนเวียน			
ภาระผูกพันผลประโยชน์พนักงาน	16	7,974,884.00	6,850,197.00
รวมหนี้สินไม่หมุนเวียน		7,974,884.00	6,850,197.00
รวมหนี้สิน		82,070,443.50	129,348,445.04
ส่วนของผู้ถือหุ้น			
ทุนเรือนหุ้น	18		
ทุนจดทะเบียน			
หุ้นสามัญ 360,000,000 หุ้น มูลค่าที่ตราไว้หุ้นละ 0.50 บาท		180,000,000.00	180,000,000.00
ทุนที่ออกและเรียกชำระแล้ว			
หุ้นสามัญ 360,000,000 หุ้น ในปี 2560 และ			
หุ้นสามัญ 270,000,000 หุ้น ในปี 2559 ชำระเต็มมูลค่าแล้ว		180,000,000.00	135,000,000.00
ส่วนเกินมูลค่าหุ้นสามัญ	18	193,144,175.00	-
กำไรสะสม	19, 20		
จัดสรรแล้ว - สรรองตามกฎหมาย		12,563,913.87	10,718,258.95
ยังไม่ได้จัดสรร		23,837,391.05	128,324,578.23
รวมส่วนของผู้ถือหุ้น		409,545,479.92	274,042,837.18
รวมหนี้สินและส่วนของผู้ถือหุ้น		491,615,923.42	403,391,282.22

บริษัท ฟลอยด์ จำกัด (มหาชน)

งบกำไรขาดทุนเบ็ดเสร็จ

สำหรับปีสิ้นสุดวันที่ 31 ธันวาคม 2560

บาท

	หมายเหตุ	2560	2559
รายได้จากการบริการ		310,878,625.51	542,818,610.36
ต้นทุนบริการ	22	(256,573,536.78)	(363,586,781.34)
กำไรขั้นต้น		54,305,088.73	179,231,829.02
รายได้อื่น		8,400,106.94	2,630,218.19
ค่าใช้จ่ายในการบริหาร	4, 22	(41,330,231.98)	(37,411,550.21)
ต้นทุนทางการเงิน		-	(770.08)
กำไรก่อนภาษีเงินได้		21,374,963.69	144,449,726.92
ค่าใช้จ่ายภาษีเงินได้	23	(2,516,495.95)	(28,558,996.90)
กำไรสำหรับปี		18,858,467.74	115,890,730.02
กำไรต่อหุ้น	3		
กำไรต่อหุ้นขั้นพื้นฐาน		0.07	0.43
จำนวนหุ้นสามัญเฉลี่ยถ่วงน้ำหนัก (หุ้น)		287,013,699	270,000,000
กำไรเบ็ดเสร็จอื่น			
รายการที่จะไม่ถูกจัดประเภทรายการใหม่เข้าไปไว้ในกำไรหรือขาดทุน			
กำไรจากการประมาณการตามหลักคณิตศาสตร์ประกันภัย			
สำหรับโครงการผลประโยชน์พนักงาน		-	245,938.00
ภาษีเงินได้ที่เกี่ยวข้องกับรายการที่จะไม่จัดประเภทรายการใหม่			
เข้าไปไว้ในกำไรหรือขาดทุน	23	-	(49,187.60)
กำไรเบ็ดเสร็จอื่น - สุทธิจากภาษีเงินได้		-	196,750.40
กำไรเบ็ดเสร็จรวม		18,858,467.74	116,087,480.42

บริษัท ฟลอยด์ จำกัด (มหาชน)

งบแสดงการเปลี่ยนแปลงส่วนของผู้ถือหุ้น

สำหรับปีสิ้นสุดวันที่ 31 ธันวาคม 2560

บาท

	หมายเหตุ	ทุนที่ออก	ส่วนเกินมูลค่า	กำไรสะสม		รวมส่วนของ
		และชำระแล้ว	หุ้นสามัญ	จัดสรรแล้ว	ยังไม่ได้จัดสรร	ผู้ถือหุ้น
ยอดยกมา ณ วันที่ 1 มกราคม 2559		135,000,000.00	-	4,900,726.23	18,054,630.53	157,955,356.76
สำรองตามกฎหมาย	19	-	-	5,817,532.72	(5,817,532.72)	-
กำไรเบ็ดเสร็จรวม		-	-	-	116,087,480.42	116,087,480.42
ยอดคงเหลือ ณ วันที่ 31 ธันวาคม 2559		135,000,000.00	-	10,718,258.95	128,324,578.23	274,042,837.18
เพิ่มทุนหุ้นสามัญ	18	45,000,000.00	193,144,175.00	-	-	238,144,175.00
เงินปันผลจ่าย	20	-	-	-	(121,500,000.00)	(121,500,000.00)
สำรองตามกฎหมาย	19	-	-	1,845,654.92	(1,845,654.92)	-
กำไรเบ็ดเสร็จรวม		-	-	-	18,858,467.74	18,858,467.74
ยอดคงเหลือ ณ วันที่ 31 ธันวาคม 2560		180,000,000.00	193,144,175.00	12,563,913.87	23,837,391.05	409,545,479.92

หมายเหตุประกอบงบการเงินเป็นส่วนหนึ่งของงบการเงินนี้

บริษัท ฟลอยด์ จำกัด (มหาชน)

งบกระแสเงินสด

สำหรับปีสิ้นสุดวันที่ 31 ธันวาคม 2560

บาท

	2560	2559
กระแสเงินสดจากกิจกรรมดำเนินงาน		
กำไรก่อนภาษีเงินได้	21,374,963.69	144,449,726.92
ปรับกระทบกำไรก่อนภาษีเงินได้เป็นเงินสดรับ(จ่าย)จากการดำเนินงาน		
ค่าเสื่อมราคาและค่าตัดจำหน่าย	2,239,000.84	2,241,674.20
กลับรายการหนี้สงสัยจะสูญ	(331,034.69)	-
ภาวะผูกพันผลประโยชน์พนักงาน	1,124,687.00	934,124.00
ขาดทุนจากการตัดจำหน่ายสินทรัพย์	-	1,285,719.63
กำไรจากการจำหน่ายสินทรัพย์	(312,407.22)	-
ดอกเบี้ยรับ	(662,357.46)	(1,414,313.29)
ต้นทุนทางการเงิน	-	770.08
กระแสเงินสดก่อนการเปลี่ยนแปลงของเงินทุนหมุนเวียน	23,432,852.16	147,497,701.54
การเปลี่ยนแปลงของเงินทุนหมุนเวียน		
ลูกหนี้การค้าและลูกหนี้อื่น	(16,756,917.38)	42,396,900.47
สินค้าคงเหลือ	(1,314,107.01)	4,079,847.19
มูลค่างานเสร็จยังไม่ได้เรียกเก็บ	(37,054,926.05)	3,608,745.71
สินทรัพย์หมุนเวียนอื่น	4,559,128.70	(3,491,552.34)
เงินฝากสถาบันการเงินติดภาระหลักประกัน	10,536,933.55	(134,973.55)
ลูกหนี้เงินประกันผลงาน	21,255,520.01	(8,612,242.60)
สินทรัพย์ไม่หมุนเวียนอื่น	34,500.00	54,824.99
เจ้าหนี้การค้าและเจ้าหนี้อื่น	(30,445,201.52)	42,458,067.51
หนี้สินหมุนเวียนอื่น	(7,920,888.18)	(4,114,152.45)
เงินสดรับ(จ่าย)จากกิจกรรมดำเนินงาน	(33,673,105.72)	223,743,166.47
รับดอกเบี้ย	800,608.36	1,347,128.88
รับคืนภาษีเงินได้	-	115,060.14
จ่ายภาษีเงินได้	(19,281,440.60)	(22,543,349.61)
เงินสดสุทธิได้มาจาก(ใช้ไปใน)กิจกรรมดำเนินงาน	(52,153,937.96)	202,662,005.88

บริษัท ฟลอยด์ จำกัด (มหาชน)

งบกระแสเงินสด

สำหรับปีสิ้นสุดวันที่ 31 ธันวาคม 2560

บาท

	2560	2559
กระแสเงินสดจากกิจกรรมลงทุน		
ซื้ออุปกรณ์	(2,284,333.69)	(3,066,882.06)
ซื้อสินทรัพย์ไม่มีตัวตน	(38,400.00)	(794,700.00)
จำหน่ายสินทรัพย์	312,411.22	200,000.00
เงินสดสุทธิใช้ไปในกิจกรรมลงทุน	(2,010,322.47)	(3,661,582.06)
กระแสเงินสดจากกิจกรรมจัดหาเงิน		
เงินเบิกเกินบัญชีธนาคารลดลง	-	(52,369.77)
เพิ่มทุนหุ้นสามัญ	238,144,175.00	-
จ่ายเงินปันผล	(121,500,000.00)	-
จ่ายต้นทุนทางการเงิน	-	(770.08)
เงินสดสุทธิได้มาจาก(ใช้ไปใน)กิจกรรมจัดหาเงิน	116,644,175.00	(53,139.85)
เงินสดและรายการเทียบเท่าเงินสดเพิ่มขึ้นสุทธิ	62,479,914.57	198,947,283.97
เงินสดและรายการเทียบเท่าเงินสด ณ วันต้นปี	267,321,900.35	68,374,616.38
เงินสดและรายการเทียบเท่าเงินสด ณ วันปลายปี	329,801,814.92	267,321,900.35

บริษัท ฟลอยด์ จำกัด (มหาชน)

หมายเหตุประกอบงบการเงิน

สำหรับปีสิ้นสุดวันที่ 31 ธันวาคม 2560

1. ข้อมูลทั่วไป

บริษัท ฟลอยด์ จำกัด (มหาชน) (“บริษัท”) เป็นนิติบุคคลที่จัดตั้งขึ้นในประเทศไทยและมีสำนักงานจดทะเบียนตั้งอยู่ที่ 31/4 หมู่ที่ 2 ซอยวัดส้มเกลี้ยง ถนนกาญจนาภิเษก ตำบลบางแม่นาง อำเภอบางใหญ่ จังหวัดนนทบุรี

บริษัทจดทะเบียนในตลาดหลักทรัพย์แห่งประเทศไทย เมื่อวันที่ 1 พฤศจิกายน 2560

บริษัทดำเนินธุรกิจหลักในการให้บริการรับเหมาติดตั้งงานวิศวกรรมระบบประกอบอาคาร ประกอบด้วย ระบบสาธารณูปโภคและระบบดับเพลิง

งบการเงินได้รับการอนุมัติจากคณะกรรมการบริษัทเมื่อวันที่ 23 กุมภาพันธ์ 2561

2. เกณฑ์การจัดทำงบการเงิน

งบการเงินนี้จัดทำขึ้นตามมาตรฐานการรายงานทางการเงินไทย (“มาตรฐานการรายงานทางการเงิน”) รวมถึงการตีความและแนวปฏิบัติทางการบัญชีที่ประกาศใช้โดยสภาวิชาชีพบัญชีในพระบรมราชูปถัมภ์ (“สภาวิชาชีพบัญชี”) และข้อกำหนดของคณะกรรมการกำกับหลักทรัพย์และตลาดหลักทรัพย์ว่าด้วยการจัดทำและนำเสนอรายงานทางการเงิน

งบการเงินนี้จัดทำและแสดงหน่วยเงินตราเป็นเงินบาทซึ่งเป็นสกุลเงินที่ใช้ในการดำเนินงานของบริษัทและนำเสนอเพื่อวัตถุประสงค์ของการรายงานเพื่อใช้ในประเทศไทยโดยจัดทำเป็นภาษาไทยและภาษาอังกฤษ

การจัดทำงบการเงินให้เป็นไปตามมาตรฐานการรายงานทางการเงิน ผู้บริหารต้องใช้การประมาณและข้อสมมติฐานหลายประการ ซึ่งมีผลกระทบต่อข้อกำหนดนโยบายและการรายงานจำนวนเงินที่เกี่ยวกับสินทรัพย์ หนี้สิน รายได้ และค่าใช้จ่าย การประมาณและข้อสมมติฐานมาจากประสบการณ์ในอดีตและปัจจัยต่าง ๆ ที่ผู้บริหารมีความเชื่อมั่นอย่างสมเหตุสมผลภายใต้สภาวะการณ์แวดล้อมนั้นซึ่งไม่อาจอาศัยข้อมูลจากแหล่งอื่นและนำไปสู่การตัดสินใจเกี่ยวกับการกำหนดจำนวนสินทรัพย์และหนี้สินนั้น ๆ ดังนั้น ผลที่เกิดขึ้นจริงจากการตั้งข้อสมมติฐานต่อมูลค่าตามบัญชีของสินทรัพย์และหนี้สินอาจแตกต่างไปจากที่ประมาณไว้

ประมาณการและข้อสมมติฐานที่ใช้ในการจัดทำงบการเงินจะได้รับการทบทวนอย่างสม่ำเสมอ การปรับประมาณการทางบัญชีจะบันทึกในงวดบัญชีที่การประมาณการดังกล่าวได้รับการทบทวน หากการปรับประมาณการกระทบเฉพาะงวดนั้น ๆ และจะบันทึกในงวดที่ปรับและงวดในอนาคตหากการปรับประมาณการกระทบทั้งงวดปัจจุบันและอนาคต

การประกาศใช้มาตรฐานการรายงานทางการเงินที่ออกและปรับปรุงใหม่

สภาวิชาชีพบัญชีได้ออกประกาศสภาวิชาชีพบัญชีให้ใช้มาตรฐานการบัญชี มาตรฐานการรายงานทางการเงิน การตีความมาตรฐานการบัญชี การตีความมาตรฐานการรายงานทางการเงิน ฉบับปรับปรุง (ปรับปรุง 2559) และแนวปฏิบัติทางการบัญชี ซึ่งมีผลบังคับใช้สำหรับงบการเงินที่มีรอบบัญชีเริ่มในหรือหลังวันที่ 1 มกราคม 2560 ดังต่อไปนี้

มาตรฐานการบัญชี	เรื่อง
ฉบับที่ 1 (ปรับปรุง 2559)	การนำเสนองบการเงิน
ฉบับที่ 2 (ปรับปรุง 2559)	สินค้าคงเหลือ
ฉบับที่ 7 (ปรับปรุง 2559)	งบกระแสเงินสด
ฉบับที่ 8 (ปรับปรุง 2559)	นโยบายการบัญชี การเปลี่ยนแปลงประมาณการทางบัญชีและข้อผิดพลาด
ฉบับที่ 10 (ปรับปรุง 2559)	เหตุการณ์ภายหลังรอบระยะเวลารายงาน
ฉบับที่ 11 (ปรับปรุง 2559)	สัญญาก่อสร้าง
ฉบับที่ 12 (ปรับปรุง 2559)	ภาษีเงินได้
ฉบับที่ 16 (ปรับปรุง 2559)	ที่ดิน อาคารและอุปกรณ์
ฉบับที่ 17 (ปรับปรุง 2559)	สัญญาเช่า
ฉบับที่ 18 (ปรับปรุง 2559)	รายได้
ฉบับที่ 19 (ปรับปรุง 2559)	ผลประโยชน์ของพนักงาน
ฉบับที่ 20 (ปรับปรุง 2559)	การบัญชีสำหรับเงินอุดหนุนจากรัฐบาลและการเปิดเผยข้อมูลเกี่ยวกับความช่วยเหลือจากรัฐบาล
ฉบับที่ 21 (ปรับปรุง 2559)	ผลกระทบจากการเปลี่ยนแปลงของอัตราแลกเปลี่ยนเงินตราต่างประเทศ
ฉบับที่ 23 (ปรับปรุง 2559)	ต้นทุนการกู้ยืม
ฉบับที่ 24 (ปรับปรุง 2559)	การเปิดเผยข้อมูลเกี่ยวกับบุคคล หรือกิจการที่เกี่ยวข้องกัน
ฉบับที่ 26 (ปรับปรุง 2559)	การบัญชีและการรายงาน โครงการผลประโยชน์เมื่อออกจากงาน
ฉบับที่ 27 (ปรับปรุง 2559)	งบการเงินเฉพาะกิจการ
ฉบับที่ 28 (ปรับปรุง 2559)	เงินลงทุนในบริษัทร่วม และการร่วมค้า
ฉบับที่ 29 (ปรับปรุง 2559)	การรายงานทางการเงินในสภาพเศรษฐกิจที่เงินเฟ้อรุนแรง
ฉบับที่ 33 (ปรับปรุง 2559)	กำไรต่อหุ้น
ฉบับที่ 34 (ปรับปรุง 2559)	การรายงานทางการเงินระหว่างกาล

มาตรฐานการบัญชี

ฉบับที่ 36 (ปรับปรุง 2559)

ฉบับที่ 37 (ปรับปรุง 2559)

ฉบับที่ 38 (ปรับปรุง 2559)

ฉบับที่ 40 (ปรับปรุง 2559)

ฉบับที่ 41 (ปรับปรุง 2559)

ฉบับที่ 104 (ปรับปรุง 2559)

ฉบับที่ 105 (ปรับปรุง 2559)

ฉบับที่ 107 (ปรับปรุง 2559)

มาตรฐานการรายงานทางการเงิน

ฉบับที่ 2 (ปรับปรุง 2559)

ฉบับที่ 3 (ปรับปรุง 2559)

ฉบับที่ 4 (ปรับปรุง 2559)

ฉบับที่ 5 (ปรับปรุง 2559)

ฉบับที่ 6 (ปรับปรุง 2559)

ฉบับที่ 8 (ปรับปรุง 2559)

ฉบับที่ 10 (ปรับปรุง 2559)

ฉบับที่ 11 (ปรับปรุง 2559)

ฉบับที่ 12 (ปรับปรุง 2559)

ฉบับที่ 13 (ปรับปรุง 2559)

การตีความมาตรฐานการบัญชี

ฉบับที่ 10 (ปรับปรุง 2559)

ฉบับที่ 15 (ปรับปรุง 2559)

ฉบับที่ 25 (ปรับปรุง 2559)

ฉบับที่ 27 (ปรับปรุง 2559)

ฉบับที่ 29 (ปรับปรุง 2559)

เรื่อง

การค้ำของสินทรัพย์

ประมาณการหนี้สิน หนี้สินที่อาจเกิดขึ้น และสินทรัพย์ที่อาจเกิดขึ้น

สินทรัพย์ไม่มีตัวตน

อสังหาริมทรัพย์เพื่อการลงทุน

เกษตรกรรม

การบัญชีสำหรับการปรับโครงสร้างหนี้ที่มีปัญหา

การบัญชีสำหรับเงินลงทุนในตราสารหนี้และตราสารทุน

การแสดงรายการและการเปิดเผยข้อมูลสำหรับเครื่องมือทางการเงิน

เรื่อง

การจ่ายโดยใช้หุ้นเป็นเกณฑ์

การรวมธุรกิจ

สัญญาประกันภัย

สินทรัพย์ไม่หมุนเวียนที่ถือไว้เพื่อขายและการดำเนินงานที่ยกเลิก

การสำรวจและประเมินค่าแหล่งทรัพยากรแร่

ส่วนงานดำเนินงาน

งบการเงินรวม

การร่วมการงาน

การเปิดเผยข้อมูลเกี่ยวกับส่วนได้เสียในกิจการอื่น

การวัดมูลค่ายุติธรรม

เรื่อง

ความช่วยเหลือจากรัฐบาล - กรณีที่ไม่มีความเกี่ยวข้องอย่างเฉพาะเจาะจงกับกิจกรรมดำเนินงาน

สัญญาเช่าดำเนินงาน - สิ่งจูงใจที่ให้แก่ผู้เช่า

ภาษีเงินได้ - การเปลี่ยนแปลงสถานภาพทางภาษีของกิจการหรือผู้ถือหุ้น

การประเมินเนื้อหาสัญญาเช่าที่สร้างขึ้นตามรูปแบบกฎหมาย

การเปิดเผยข้อมูลของข้อตกลงสัมปทานบริการ

การตีความมาตรฐานการบัญชี	เรื่อง
ฉบับที่ 31 (ปรับปรุง 2559)	รายได้ - รายการแลกเปลี่ยนเกี่ยวกับบริการโฆษณา
ฉบับที่ 32 (ปรับปรุง 2559)	สินทรัพย์ไม่มีตัวตน - ต้นทุนเว็บไซต์
การตีความมาตรฐานการรายงานทางการเงิน	เรื่อง
ฉบับที่ 1 (ปรับปรุง 2559)	การเปลี่ยนแปลงในหนี้สินที่เกิดขึ้นจากการรื้อถอน การบูรณะ และหนี้สินที่มีลักษณะคล้ายคลึงกัน
ฉบับที่ 4 (ปรับปรุง 2559)	การประเมินว่าข้อตกลงประกอบด้วยสัญญาเช่าหรือไม่
ฉบับที่ 5 (ปรับปรุง 2559)	สิทธิในส่วนได้เสียจากกองทุนการรื้อถอน การบูรณะและการปรับปรุงสภาพแวดล้อม
ฉบับที่ 7 (ปรับปรุง 2559)	การปรับปรุงย้อนหลังภายใต้มาตรฐานการบัญชี ฉบับที่ 29 (ปรับปรุง 2559) เรื่อง การรายงานทางการเงินในสภาพเศรษฐกิจที่เงินเฟ้อรุนแรง
ฉบับที่ 10 (ปรับปรุง 2559)	การรายงานทางการเงินระหว่างกาลและการด้อยค่า
ฉบับที่ 12 (ปรับปรุง 2559)	ข้อตกลงสัมปทานบริการ
ฉบับที่ 13 (ปรับปรุง 2559)	โปรแกรมสิทธิพิเศษแก่ลูกค้า
ฉบับที่ 14 (ปรับปรุง 2559)	ข้อจำกัดสินทรัพย์ตามโครงการผลประโยชน์ ข้อกำหนดเงินทุนขั้นต่ำ และปฏิสัมพันธ์ของรายการเหล่านี้ สำหรับมาตรฐานการบัญชี ฉบับที่ 19 (ปรับปรุง 2559) เรื่อง ผลประโยชน์ของพนักงาน
ฉบับที่ 15 (ปรับปรุง 2559)	สัญญาสำหรับการก่อสร้างอสังหาริมทรัพย์
ฉบับที่ 17 (ปรับปรุง 2559)	การจ่ายสินทรัพย์ที่ไม่ใช่เงินสดให้เจ้าของ
ฉบับที่ 18 (ปรับปรุง 2559)	การโอนสินทรัพย์จากลูกค้า
ฉบับที่ 20 (ปรับปรุง 2559)	ต้นทุนการเปิดหน้าดินในช่วงการผลิตสำหรับเหมืองผิวดิน
ฉบับที่ 21 (ปรับปรุง 2559)	เงินที่นำส่งรัฐ
แนวปฏิบัติทางการบัญชี	เรื่อง

แนวปฏิบัติทางการบัญชีสำหรับการตัดรายการสินทรัพย์ทางการเงินและหนี้สินทางการเงิน

ระหว่างปี บริษัทได้นำมาตรฐานการรายงานทางการเงินที่ออกและปรับปรุงใหม่ ซึ่งมีผลบังคับใช้สำหรับรอบระยะเวลาบัญชีที่เริ่มในหรือหลังวันที่ 1 มกราคม 2560 มาถือปฏิบัติ มาตรฐานการรายงานทางการเงินดังกล่าวได้รับการปรับปรุงหรือจัดให้มีขึ้นเพื่อให้มีเนื้อหาเท่าเทียมกับมาตรฐานการรายงานทางการเงินระหว่างประเทศ โดยส่วนใหญ่เป็นการปรับปรุงถ้อยคำและคำศัพท์ การตีความและการให้แนวปฏิบัติทางการบัญชีกับผู้ใช้มาตรฐานการรายงานทางการเงิน การนำมาตรฐานการรายงานทางการเงินดังกล่าวมาถือปฏิบัตินี้ไม่มีผลกระทบต่ออย่างเป็นทางการการเงินของบริษัท

มาตรฐานการรายงานทางการเงินที่ออกและปรับปรุงใหม่ แต่ยังไม่ีผลบังคับใช้

ระหว่างปี สภาวิชาชีพบัญชีได้ออกประกาศสภาวิชาชีพบัญชีให้ใช้มาตรฐานการบัญชี มาตรฐานการรายงานทางการเงิน การตีความมาตรฐานการบัญชี และการตีความมาตรฐานการรายงานทางการเงิน ฉบับปรับปรุง (ปรับปรุง 2560) จำนวน หลายฉบับ ซึ่งมีผลบังคับใช้สำหรับงบการเงินที่มีรอบระยะเวลาบัญชีที่เริ่มในหรือหลังวันที่ 1 มกราคม 2561 มาตรฐาน การรายงานทางการเงินดังกล่าวได้รับการปรับปรุงหรือจัดให้มีขึ้นเพื่อให้มีเนื้อหาทำเทียบกับมาตรฐานการรายงานทาง การเงินระหว่างประเทศ โดยส่วนใหญ่เป็นการปรับปรุงและอธิบายให้ชัดเจนเกี่ยวกับการเปิดเผยข้อมูลในหมายเหตุ ประกอบงบการเงิน

ฝ่ายบริหารของบริษัทอยู่ระหว่างการประเมินผลกระทบต่องบการเงินในปีที่เริ่มใช้มาตรฐานการรายงานทางการเงินฉบับ ดังกล่าว

3. สรุปนโยบายการบัญชีที่สำคัญ

เกณฑ์การวัดค่าในการจัดท่างบการเงิน

นอกจากที่เปิดเผยไว้ในหัวข้ออื่น ๆ ในสรุปนโยบายการบัญชีที่สำคัญและหมายเหตุประกอบงบการเงินอื่น ๆ เกณฑ์ใน การจัดท่างบการเงินใช้ราคาทุนเดิม

รายได้

รายได้ที่รับรู้ไม่รวมภาษีมูลค่าเพิ่ม และแสดงสุทธิจากส่วนลดการค้า

รายได้จากการให้บริการ

รายได้จากการให้บริการรับรู้เมื่อได้ให้บริการแก่ลูกค้าแล้ว

รายได้ตามสัญญาบริการ

รายได้ตามสัญญาบริการ ประกอบด้วย จำนวนเมื่อเริ่มแรกตามที่ตกลงไว้ในสัญญาบวกจำนวนที่เกี่ยวข้องกับการ เปลี่ยนแปลงสัญญาอันเกิดจากการตัดแปลงงานการเรียกร้องค่าเสียหายหรือการจ่ายเงินเพื่อจงใจหากมีความเป็นไปได้ ก่อนข้างแน่ที่จะก่อให้เกิดรายได้และสามารถวัดมูลค่าได้อย่างน่าเชื่อถือ เมื่อสามารถประมาณผลของงานบริการตาม สัญญาได้อย่างน่าเชื่อถือ รายได้และต้นทุนบริการตามสัญญาจะถูกรับรู้ในงบกำไรขาดทุนเบ็ดเสร็จตามสัดส่วนของขั้น ความสำเร็จของงาน

ขั้นความสำเร็จของงานตามสัญญาประมาณ โดยอ้างอิงกับอัตราส่วนของต้นทุนบริการที่เกิดขึ้นของงานที่ทำเสร็จจนถึง ปัจจุบันกับประมาณการต้นทุนบริการทั้งสิ้น

หากไม่สามารถประมาณผลของงานบริการตามสัญญาได้อย่างน่าเชื่อถือ รายได้ตามสัญญาบริการจะถูกรับรู้ได้ไม่เกินกว่า ต้นทุนบริการตามสัญญาที่เกิดขึ้นและมีความเป็นไปได้ก่อนข้างแน่ที่จะได้รับต้นทุนนั้นคืน

เมื่อมีความเป็นไปได้ค่อนข้างแน่ที่ต้นทุนบริการทั้งสิ้นจะสูงกว่ารายได้ตามสัญญาบริการทั้งสิ้นจะรับรู้ผลขาดทุนที่คาดว่าจะเกิดขึ้นจากงานบริการตามสัญญาในงบกำไรขาดทุนเบ็ดเสร็จทันที และรับรู้ต้นทุนค่ารับประกันคุณภาพสินค้าและค่าปรับตามเกณฑ์คงค้าง

จำนวนเงินทั้งสิ้นที่บริษัทมีสิทธิเรียกร้องจากผู้จ้าง โดยพิจารณาจากต้นทุนที่เกิดขึ้นบวกกำไรที่รับรู้ (หักด้วยขาดทุนที่รับรู้) ในส่วนที่เกินกว่าเงินงวดที่เรียกเก็บแล้วใน “จำนวนเงินทั้งสิ้นที่กิจการมีสิทธิเรียกร้องจากผู้จ้างสำหรับงานก่อสร้างตามสัญญา” ในงบแสดงฐานะการเงิน ส่วนจำนวนเงินทั้งสิ้นที่ผู้จ้างมีสิทธิเรียกร้องจากบริษัท โดยพิจารณาจากเงินงวดที่เรียกเก็บในส่วนที่เกินกว่าต้นทุนที่เกิดขึ้น บวกกำไรที่รับรู้ (หักด้วยขาดทุนที่รับรู้) แสดงไว้ใน “จำนวนเงินทั้งสิ้นที่ผู้จ้างมีสิทธิเรียกร้องจากกิจการสำหรับงานก่อสร้างตามสัญญา” ในงบแสดงฐานะการเงิน

ดอกเบี้ยรับและรายได้อื่น

ดอกเบี้ยถือเป็นเงินได้ตามเกณฑ์คงค้าง โดยคำนึงถึงอัตราผลตอบแทนที่แท้จริง

รายได้อื่นรับรู้ตามเกณฑ์คงค้าง

ค่าใช้จ่าย

ค่าใช้จ่ายรับรู้ในงบกำไรขาดทุนเบ็ดเสร็จตามเกณฑ์คงค้าง

สัญญาเช่าดำเนินงาน

รายจ่ายภายใต้สัญญาเช่าดำเนินงานบันทึกในงบกำไรขาดทุนเบ็ดเสร็จ โดยวิธีเส้นตรงตลอดอายุสัญญาเช่า ประโยชน์ที่ได้รับตามสัญญาเช่าจะรับรู้ในงบกำไรขาดทุนเบ็ดเสร็จเป็นส่วนหนึ่งของค่าเช่าทั้งสิ้นตามสัญญา ค่าเช่าที่อาจเกิดขึ้นจะบันทึกในงบกำไรขาดทุนเบ็ดเสร็จในรอบบัญชีที่มีรายการดังกล่าว

ต้นทุนทางการเงิน

ต้นทุนการกู้ยืมของเงินกู้ที่ใช้ในการได้มา การก่อสร้างหรือการผลิตสินทรัพย์ที่ต้องใช้ระยะเวลาในการแปลงสภาพให้พร้อมใช้หรือขายได้ถูกนำไปรวมเป็นราคาทุนของสินทรัพย์จนกว่าสินทรัพย์นั้นจะอยู่ในสภาพพร้อมที่จะใช้ได้ตามที่มุ่งประสงค์ ส่วนต้นทุนการกู้ยืมอื่นถือเป็นค่าใช้จ่ายในงวดที่เกิดรายการ ต้นทุนการกู้ยืม ประกอบด้วย ดอกเบี้ยและต้นทุนอื่นที่เกิดขึ้นจากการกู้ยืมนั้น

ผลประโยชน์ของพนักงาน

ผลประโยชน์ระยะสั้น

บริษัทรับรู้เงินเดือน ค่าจ้าง โบนัส และเงินสมทบกองทุนประกันสังคมเป็นค่าใช้จ่ายในงวดที่เกิดรายการ

ผลประโยชน์หลังออกจากงาน – โครงการสมทบเงินที่กำหนดไว้

บริษัทดำเนินการจัดตั้งกองทุนสำรองเลี้ยงชีพที่เป็นแผนจ่ายสมทบที่กำหนดการจ่ายสมทบไว้เป็นกองทุนโดยสินทรัพย์ของกองทุนแยกออกจากสินทรัพย์ของบริษัท กองทุนสำรองเลี้ยงชีพดังกล่าวได้รับเงินสมทบเข้ากองทุนจากทั้งพนักงานและบริษัท เงินจ่ายสมทบกองทุนสำรองเลี้ยงชีพและภาระหนี้สินตามโครงการสมทบเงินจะบันทึกเป็นค่าใช้จ่ายในงบกำไรขาดทุนเบ็ดเสร็จสำหรับรอบระยะเวลาบัญชีที่เกี่ยวข้อง

ผลประโยชน์หลังออกจากงาน – โครงการผลประโยชน์ที่กำหนดไว้

หนี้สินผลประโยชน์พนักงานส่วนที่เป็นเงินชดเชยตามกฎหมายแรงงานและส่วนที่บริษัทกำหนดเพิ่มเติมบันทึกเป็นค่าใช้จ่ายตลอดอายุการทำงานของพนักงาน โดยการประมาณจำนวนเงินผลประโยชน์ในอนาคตที่พนักงานจะได้รับจากการทำงานให้กับบริษัทตลอดระยะเวลาทำงานถึงปีที่เกษียณอายุงานในอนาคตตามหลักคณิตศาสตร์ประกันภัย โดยผลประโยชน์ดังกล่าวได้ถูกคิดลดเป็นมูลค่าปัจจุบัน อัตราคิดลดใช้อัตราผลตอบแทนของพันธบัตรรัฐบาลเป็นอัตราอ้างอิงเริ่มต้น การประมาณการหนี้สินดังกล่าวคำนวณตามหลักคณิตศาสตร์ประกันภัยโดยใช้วิธีคิดลดแต่ละหน่วยที่ประมาณการไว้ (Projected Unit Credit Method)

เมื่อผลประโยชน์พนักงานมีการเปลี่ยนแปลง ส่วนของผลประโยชน์ที่เพิ่มขึ้นซึ่งเกี่ยวข้องกับการทำงานให้กับบริษัทในอดีตของพนักงานจะถูกบันทึกในงบกำไรขาดทุนเบ็ดเสร็จตามวิธีเส้นตรงตามอายุงานคงเหลือโดยเฉลี่ยจนกระทั่งผลประโยชน์ได้มีการจ่ายจริง

เมื่อข้อสมมติที่ใช้ในการประมาณการตามหลักคณิตศาสตร์ประกันภัยมีการเปลี่ยนแปลง บริษัทรับรู้ผลกำไร(ขาดทุน)จากการประมาณการตามหลักคณิตศาสตร์ประกันภัยที่เกิดขึ้นทันทีในกำไรขาดทุนเบ็ดเสร็จอื่นทั้งจำนวน

ผลประโยชน์เมื่อเลิกจ้าง

บริษัทรับรู้ผลประโยชน์เมื่อเลิกจ้างเป็นหนี้สินและค่าใช้จ่าย เมื่อบริษัทยกเลิกการจ้างพนักงานก่อนวันเกษียณตามปกติ

ภาษีเงินได้

ค่าใช้จ่ายภาษีเงินได้สำหรับปี ประกอบด้วย ภาษีเงินได้ปัจจุบันและภาษีเงินได้รอการตัดบัญชี ภาษีเงินได้ปัจจุบันและภาษีเงินได้รอการตัดบัญชีรับรู้ในกำไรหรือขาดทุน เว้นแต่ภาษีเงินได้รอการตัดบัญชีในส่วนที่เกี่ยวข้องกับรายการที่บันทึกในส่วนของผู้ถือหุ้นให้รับรู้ในกำไรขาดทุนเบ็ดเสร็จอื่น

ภาษีเงินได้ปัจจุบัน ได้แก่ ภาษีที่คาดว่าจะจ่ายชำระหรือได้รับชำระ โดยคำนวณจากกำไรหรือขาดทุนประจำงวดที่ต้องเสียภาษี โดยใช้อัตราภาษีที่ประกาศใช้หรือที่คาดว่าจะมีผลบังคับใช้ ณ วันสิ้นรอบระยะเวลารายงาน ตลอดจนการปรับปรุงทางภาษีที่เกี่ยวข้องกับรายการในปีก่อน ๆ

ภาษีเงินได้รอการตัดบัญชีบันทึกโดยคำนวณจากผลแตกต่างชั่วคราวที่เกิดขึ้นระหว่างมูลค่าตามบัญชีและมูลค่าฐานภาษีของสินทรัพย์และหนี้สิน

ภาษีเงินได้รอการตัดบัญชีวัดมูลค่าโดยใช้อัตราภาษีที่คาดว่าจะใช้กับผลแตกต่างชั่วคราวเมื่อมีการกลับรายการโดยใช้อัตราภาษีที่ประกาศใช้หรือที่คาดว่าจะมีผลบังคับใช้ ณ วันสิ้นรอบระยะเวลารายงาน

การกำหนดมูลค่าของภาษีเงินได้ปัจจุบันและภาษีเงินได้รอการตัดบัญชี บริษัทต้องคำนึงถึงผลกระทบของสถานการณ์ทางภาษีที่ไม่แน่นอนและอาจทำให้จำนวนภาษีที่ต้องจ่ายเพิ่มขึ้นและมีดอกเบี้ยที่ต้องชำระ บริษัทเชื่อว่าได้บันทึกภาษีเงินได้ค้างจ่ายเพียงพอสำหรับภาษีเงินได้ที่จะจ่ายในอนาคต ซึ่งเกิดจากการประเมินผลกระทบจากหลายปัจจัย รวมถึง การตีความทางกฎหมายภาษีและจากประสบการณ์ในอดีต การประเมินนี้อยู่บนพื้นฐานการประมาณการและข้อสมมติฐานและอาจเกี่ยวข้องกับการตัดสินใจเกี่ยวกับเหตุการณ์ในอนาคต ข้อมูลใหม่ ๆ อาจทำให้บริษัทเปลี่ยนการตัดสินใจโดยขึ้นอยู่กับความเพียงพอของภาษีเงินได้ค้างจ่ายที่มีอยู่ การเปลี่ยนแปลงในภาษีเงินได้ค้างจ่ายจะกระทบต่อค่าใช้จ่ายภาษีเงินได้ในงวดที่เกิดการเปลี่ยนแปลง

สินทรัพย์ภาษีเงินได้รอการตัดบัญชีและหนี้สินภาษีเงินได้รอการตัดบัญชีสามารถหักกลบได้เมื่อบริษัทมีสิทธิตามกฎหมายที่จะนำสินทรัพย์ภาษีเงินได้ของงวดปัจจุบันมาหักกลบกับหนี้สินภาษีเงินได้ของงวดปัจจุบันและภาษีเงินได้นี้ประเมินโดยหน่วยงานจัดเก็บภาษีหน่วยงานเดียวกันสำหรับหน่วยภาษีเดียวกันหรือหน่วยภาษีต่างกัน สำหรับหน่วยภาษีต่างกันนั้น บริษัทมีความตั้งใจจะจ่ายชำระหนี้สินและสินทรัพย์ภาษีเงินได้ของงวดปัจจุบันด้วยยอดสุทธิหรือตั้งใจจะรับคืนสินทรัพย์และจ่ายชำระหนี้สินในเวลาเดียวกัน

สินทรัพย์ภาษีเงินได้รอการตัดบัญชีจะบันทึกต่อเมื่อมีความเป็นไปได้ค่อนข้างแน่ว่ากำไรเพื่อเสียภาษีในอนาคตจะมีจำนวนเพียงพอกับการใช้ประโยชน์จากผลแตกต่างชั่วคราวดังกล่าว สินทรัพย์ภาษีเงินได้รอการตัดบัญชีจะถูกทบทวน ณ ทุกวันสิ้นรอบระยะเวลารายงานและจะถูกปรับลดลงเท่าที่ประโยชน์ทางภาษีจะมีโอกาสถูกใช้จริง

เงินสดและรายการเทียบเท่าเงินสด

เงินสดและรายการเทียบเท่าเงินสด ประกอบด้วยเงินสด เงินฝากธนาคารกระแสรายวันและออมทรัพย์ เงินฝากธนาคารที่มีกำหนดระยะเวลาไม่เกิน 3 เดือน และเงินลงทุนระยะสั้นที่มีสภาพคล่องสูง โดยไม่รวมเงินฝากธนาคารติดภาระหลักประกัน

ลูกหนี้การค้าและลูกหนี้อื่น

ลูกหนี้การค้าและลูกหนี้อื่นแสดงในราคาตามใบแจ้งหนี้หักค่าเผื่อหนี้สงสัยจะสูญ

บริษัทบันทึกค่าเผื่อหนี้สงสัยจะสูญสำหรับผลขาดทุนโดยประมาณที่อาจเกิดขึ้นจากการเก็บเงินจากลูกหนี้ไม่ได้

การประมาณค่าเผื่อหนี้สงสัยจะสูญของลูกหนี้ ฝ่ายบริหารจำเป็นต้องใช้ดุลยพินิจในการประมาณการผลขาดทุนที่คาดว่าจะเกิดขึ้นจากลูกหนี้แต่ละราย โดยคำนึงถึงประสบการณ์การเก็บเงินในอดีต วิเคราะห์อายุของหนี้ที่ค้างค้างและภาวะเศรษฐกิจที่เป็นอยู่ในขณะนั้น เป็นต้น อย่างไรก็ตาม การใช้ประมาณการและข้อสมมติฐานที่แตกต่างกันอาจมีผลต่อจำนวนค่าเผื่อหนี้สงสัยจะสูญ ดังนั้น การปรับปรุงค่าเผื่อหนี้สงสัยจะสูญอาจมีขึ้นได้ในอนาคต

สินค้าคงเหลือ

สินค้าคงเหลือเป็นวัสดุอุปกรณ์แสดงในราคาทุนตามวิธีเข้าก่อน - ออกก่อน หรือมูลค่าสุทธิที่จะได้รับแล้วแต่ราคาใดจะต่ำกว่า

ต้นทุนสินค้า ประกอบด้วย ต้นทุนที่ซื้อ ต้นทุนในการตัดแปลง หรือต้นทุนอื่น เพื่อให้สินค้าอยู่ในสถานที่และสภาพปัจจุบัน

มูลค่าสุทธิที่จะได้รับเป็นการประมาณราคาที่จะขายได้จากการดำเนินธุรกิจปกติหักด้วยค่าใช้จ่ายที่จำเป็นในการขาย

บริษัทบันทึกค่าเพื่อมูลค่าสินค้าลดลงสำหรับสินค้าที่เสื่อมคุณภาพ เสียหาย ล้าสมัยและค้างนาน

เงินลงทุน

เงินลงทุนระยะยาวที่เป็นเงินลงทุนในตราสารทุนที่ไม่อยู่ในความต้องการของตลาด ซึ่งบริษัทถือเป็นเงินลงทุนทั่วไป แสดงด้วยราคาทุนหักค่าเผื่อการด้อยค่าของเงินลงทุน (ถ้ามี) ผลขาดทุนจากการด้อยค่าจะบันทึกในงบกำไรขาดทุนเบ็ดเสร็จ

ราคาทุนของหลักทรัพย์ที่จำหน่ายใช้วิธีถัวเฉลี่ย

ที่ดิน อาคาร และอุปกรณ์

สินทรัพย์ที่เป็นกรรมสิทธิ์ของกิจการ

ที่ดิน แสดงในราคาทุน อาคารและอุปกรณ์แสดงด้วยราคาทุนหักด้วยค่าเสื่อมราคาสะสมและผลขาดทุนจากการด้อยค่าสะสม

ราคาทุนรวมถึงต้นทุนทางตรงที่เกี่ยวข้องกับการได้มาของสินทรัพย์ ต้นทุนของการก่อสร้างสินทรัพย์ที่กิจการก่อสร้างเอง ซึ่งรวมต้นทุนของวัสดุ แรงงานทางตรง และต้นทุนทางตรงอื่น ๆ ที่เกี่ยวข้องกับการจัดหาสินทรัพย์เพื่อให้สินทรัพย์นั้นอยู่ในสถานที่และสภาพที่พร้อมจะใช้งานได้ตามความประสงค์ ต้นทุนในการรื้อถอน การขนย้าย การบูรณะสถานที่ตั้งของสินทรัพย์ และต้นทุนการกู้ยืม สำหรับเครื่องมือที่ควบคุมโดยลิขสิทธิ์ซอฟต์แวร์ซึ่งไม่สามารถทำงานได้โดยปราศจากลิขสิทธิ์ซอฟต์แวร์นั้นให้ถือว่าลิขสิทธิ์ซอฟต์แวร์ดังกล่าวเป็นส่วนหนึ่งของอุปกรณ์

ส่วนประกอบของรายการที่ดิน อาคารและอุปกรณ์แต่ละรายการที่มีรูปแบบและอายุการให้ประโยชน์ที่ต่างกัน ต้องบันทึกแต่ละส่วนประกอบที่มีนัยสำคัญแยกต่างหากจากกัน

ผลกำไรหรือขาดทุนจากการจำหน่ายที่ดิน อาคารและอุปกรณ์ คือ ผลต่างระหว่างสิ่งตอบแทนสุทธิที่ได้รับจากการจำหน่ายกับมูลค่าตามบัญชีของที่ดิน อาคารและอุปกรณ์ โดยรับรู้สุทธิเป็นรายได้หรือค่าใช้จ่ายในกำไรหรือขาดทุน

การจัดประเภท ไปยังอสังหาริมทรัพย์เพื่อการลงทุน

เมื่อมีการเปลี่ยนแปลงการใช้งานจากอสังหาริมทรัพย์ที่มีไว้ใช้งานเป็นอสังหาริมทรัพย์เพื่อการลงทุน อสังหาริมทรัพย์นั้น จะถูกจัดประเภทใหม่เป็นอสังหาริมทรัพย์เพื่อการลงทุนด้วยมูลค่าตามบัญชี

ต้นทุนที่เกิดขึ้นในภายหลัง

ต้นทุนในการเปลี่ยนแปลงส่วนประกอบจะรับรู้เป็นส่วนหนึ่งของมูลค่าตามบัญชีของรายการที่ดิน อาคารและอุปกรณ์ ถ้ามีความเป็นไปได้ก่อนข้างหน้าที่บริษัทจะได้รับประโยชน์เชิงเศรษฐกิจในอนาคตจากรายการนั้น และสามารถวัดมูลค่าต้นทุนของรายการนั้น ได้อย่างน่าเชื่อถือ ชิ้นส่วนที่ถูกเปลี่ยนแปลงจะถูกตัดออกจากบัญชีด้วยมูลค่าตามบัญชี ต้นทุนที่เกิดขึ้นในการซ่อมบำรุงที่ดิน อาคารและอุปกรณ์ที่เกิดขึ้นเป็นประจำจะรับรู้ในกำไรหรือขาดทุนเมื่อเกิดขึ้น

ค่าเสื่อมราคา

ค่าเสื่อมราคาคำนวณจากจำนวนที่คิดค่าเสื่อมราคาของรายการที่ดิน อาคารและอุปกรณ์ ซึ่งประกอบด้วย ราคาทุนของสินทรัพย์หรือมูลค่าอื่นที่ใช้แทนราคาทุนหักด้วยมูลค่าคงเหลือของสินทรัพย์

ค่าเสื่อมราคาบันทึกเป็นค่าใช้จ่ายในกำไรหรือขาดทุน คำนวณโดยวิธีเส้นตรงตามเกณฑ์อายุการให้ประโยชน์ โดยประมาณของส่วนประกอบของสินทรัพย์แต่ละรายการ ประมาณการอายุการให้ประโยชน์ของสินทรัพย์แสดงได้ดังนี้

ส่วนปรับปรุงที่ดิน	10	ปี
อาคารและสิ่งปลูกสร้าง	20, 28 และ 30	ปี
เครื่องมือและอุปกรณ์	5	ปี
อุปกรณ์สำนักงาน	5	ปี
ยานพาหนะ	5	ปี

บริษัทไม่คิดค่าเสื่อมราคาสำหรับที่ดินและสินทรัพย์ที่อยู่ระหว่างการก่อสร้าง

วิธีการคิดค่าเสื่อมราคา อายุการให้ประโยชน์ของสินทรัพย์ และมูลค่าคงเหลือ ได้รับการทบทวนทุกสิ้นรอบปีบัญชี และปรับปรุงตามความเหมาะสม

สินทรัพย์ไม่มีตัวตน

สินทรัพย์ไม่มีตัวตนที่บริษัทซื้อและมีอายุการให้ประโยชน์ทราบได้แน่นอนแสดงด้วยราคาทุนหักด้วยค่าตัดจำหน่ายสะสมและผลขาดทุนจากการด้อยค่าสะสม

รายจ่ายภายหลังการรับรู้รายการ

รายจ่ายภายหลังการรับรู้รายการจะรับรู้เป็นสินทรัพย์เมื่อก่อให้เกิดประโยชน์เชิงเศรษฐกิจในอนาคต โดยรวมเป็นสินทรัพย์ที่สามารถระบุได้ที่เกี่ยวข้องนั้น รายจ่ายอื่นรวมถึงค่าความนิยมและตราผลิตภัณฑ์ที่เกิดขึ้นภายในรับรู้ในกำไรหรือขาดทุนเมื่อเกิดขึ้น

คำตัดจำหน่าย

คำตัดจำหน่ายคำนวณจากราคาทุนของสินทรัพย์หรือมูลค่าอื่นที่ใช้แทนราคาทุนหักด้วยมูลค่าคงเหลือของสินทรัพย์

คำตัดจำหน่ายรับรู้ในกำไรหรือขาดทุนโดยวิธีเส้นตรงซึ่งโดยส่วนใหญ่จะสะท้อนรูปแบบที่คาดว่าจะได้รับประโยชน์เชิงเศรษฐกิจในอนาคตจากสินทรัพย์นั้นตามระยะเวลาที่คาดว่าจะได้รับประโยชน์จากสินทรัพย์ไม่มีตัวตน โดยเริ่มตัดจำหน่ายสินทรัพย์ไม่มีตัวตนเมื่อสินทรัพย์นั้นพร้อมที่จะให้ประโยชน์

ระยะเวลาที่คาดว่าจะได้รับประโยชน์แสดงได้ดังนี้

ค่าลิขสิทธิ์ซอฟต์แวร์

5 และ 10 ปี

บริษัทไม่ได้คิดคำตัดจำหน่ายสำหรับสินทรัพย์ที่อยู่ระหว่างการพัฒนา

วิธีการตัดจำหน่าย ระยะเวลาที่คาดว่าจะได้รับประโยชน์ และมูลค่าคงเหลือได้รับการทบทวนทุกสิ้นรอบบัญชีและปรับปรุงตามความเหมาะสม

การค้ำค่า

มูลค่าตามบัญชีของสินทรัพย์ของบริษัทได้รับการทบทวนทุกสิ้นรอบระยะเวลารายงานว่ามีข้อบ่งชี้เรื่องการค้ำค่าหรือไม่ ในกรณีที่มีข้อบ่งชี้จะทำการประมาณมูลค่าสินทรัพย์ที่คาดว่าจะได้รับคืน สำหรับมูลค่าที่คาดว่าจะได้รับคืนของสินทรัพย์ไม่มีตัวตนที่มีอายุการให้ประโยชน์ไม่ทราบแน่นอน หรือยังไม่พร้อมให้ประโยชน์จะถูกประมาณทุกปีในช่วงเวลาเดียวกัน

ผลขาดทุนจากการค้ำค่ารับรู้เมื่อมูลค่าตามบัญชีของสินทรัพย์หรือหน่วยสินทรัพย์ที่ก่อให้เกิดเงินสดสูงกว่ามูลค่าที่คาดว่าจะได้รับคืน ผลขาดทุนจากการค้ำค่าบันทึกในกำไรหรือขาดทุน เว้นแต่เมื่อมีการกลับรายการการประเมินมูลค่าของสินทรัพย์เพิ่มขึ้นของสินทรัพย์ขึ้นเดียวกันกับที่เคยรับรู้ในส่วนของผู้ถือหุ้นและมีการค้ำค่าในเวลาต่อมา ในกรณีนี้รับรู้ในส่วนของผู้ถือหุ้น

เมื่อมีการลดลงในมูลค่ายุติธรรมของสินทรัพย์ทางการเงินเพื่อขายซึ่งได้บันทึกในส่วนของผู้ถือหุ้น และมีความชัดเจนว่าสินทรัพย์ดังกล่าวมีการค้ำค่า ผลขาดทุนซึ่งเคยบันทึกในส่วนของผู้ถือหุ้นจะถูกรับรู้ในกำไรหรือขาดทุน ถึงแม้ว่าจะยังไม่มีผลการตัดรายการสินทรัพย์ทางการเงินดังกล่าว ผลขาดทุนที่บันทึกในกำไรหรือขาดทุนเป็นผลต่างระหว่างมูลค่ายุติธรรมในปัจจุบันของสินทรัพย์กับราคาทุนที่ซื้อหักด้วยผลขาดทุนจากการค้ำค่าของสินทรัพย์ทางการเงินนั้น ๆ ซึ่งเคยรับรู้แล้วในกำไรหรือขาดทุน

การคำนวณมูลค่าที่คาดว่าจะได้รับคืน

มูลค่าที่คาดว่าจะได้รับคืนของสินทรัพย์ที่ไม่ใช่สินทรัพย์ทางการเงิน หมายถึง มูลค่าจากการใช้ของสินทรัพย์หรือมูลค่ายุติธรรมของสินทรัพย์หักต้นทุนในการขายแล้วแต่มูลค่าจะสูงกว่า การประเมินมูลค่าจากการใช้ของสินทรัพย์ประมาณจากกระแสเงินสดที่จะได้รับในอนาคตคิดลดเป็นมูลค่าปัจจุบันโดยใช้อัตราคิดลดก่อนคำนึงถึงภาษีเงินได้เพื่อให้สะท้อนมูลค่าที่อาจประเมินได้ในตลาดปัจจุบันซึ่งแปรไปตามเวลาและความเสี่ยงที่มีต่อสินทรัพย์

การกลับรายการด้อยค่า

ผลขาดทุนจากการด้อยค่าของสินทรัพย์ทางการเงินจะถูกกลับรายการเมื่อมูลค่าที่คาดว่าจะได้รับคืนเพิ่มขึ้นในภายหลัง และการเพิ่มขึ้นนั้นสัมพันธ์โดยตรงกับผลขาดทุนจากการด้อยค่าที่เคยรับรู้ในกำไรหรือขาดทุน

ผลขาดทุนจากการด้อยค่าของสินทรัพย์ที่ไม่ใช่สินทรัพย์ทางการเงินอื่น ๆ ที่เคยรับรู้ในงวดก่อนจะถูกประเมินทบทวน ระยะเวลารายงานว่ามีข้อบ่งชี้เรื่องการด้อยค่าหรือไม่ ซึ่งหากมีการเปลี่ยนแปลงประมาณการที่ใช้ในการคำนวณมูลค่าที่คาดว่าจะได้รับคืน ผลขาดทุนจากการด้อยค่าจะถูกกลับรายการเพียงเท่าที่มูลค่าตามบัญชีของสินทรัพย์ไม่เกินกว่ามูลค่าตามบัญชีภายหลังหักด้วยค่าเสื่อมราคาสะสมหรือค่าตัดจำหน่ายสะสม เสมือนหนึ่งไม่เคยมีการบันทึกผลขาดทุนจากการด้อยค่ามาก่อน

ประมาณการหนี้สิน

ประมาณการหนี้สินจะรับรู้ในงบแสดงฐานะการเงินก็ต่อเมื่อบริษัทมีภาระหนี้สินเกิดขึ้นจากข้อพิพาททางกฎหมายหรือภาระผูกพันซึ่งเป็นผลมาจากเหตุการณ์ในอดีต และมีความเป็นไปได้ค่อนข้างแน่ว่าประโยชน์เชิงเศรษฐกิจจะต้องถูกจ่ายไปเพื่อชำระภาระหนี้สินดังกล่าว โดยจำนวนภาระหนี้สินดังกล่าวสามารถประมาณจำนวนเงินได้อย่างน่าเชื่อถือ ถ้าผลกระทบดังกล่าวมีจำนวนที่เป็นสาระสำคัญ ประมาณการกระแสเงินสดที่จะจ่ายในอนาคตจะคิดลดเป็นมูลค่าปัจจุบันโดยใช้อัตราคิดลดในตลาดปัจจุบันก่อนคำนึงภาษีเงินได้ เพื่อให้สะท้อนมูลค่าที่อาจประเมินได้ในตลาดปัจจุบันซึ่งแปรไปตามเวลาและความเสี่ยงที่มีต่อหนี้สิน

การใช้ดุลยพินิจและการประมาณการทางบัญชีที่สำคัญมีดังนี้

ประมาณการต้นทุนบริการ

บริษัทประมาณการต้นทุนบริการของแต่ละโครงการจากรายละเอียดของแบบก่อสร้างและนำมาคำนวณจำนวนและมูลค่าวัสดุก่อสร้างที่ต้องใช้ในโครงการดังกล่าว รวมถึงค่าแรง ค่าวัสดุ ที่ต้องใช้ในการให้บริการก่อสร้างจนเสร็จ ประกอบกับการพิจารณาถึงแนวโน้มของการเปลี่ยนแปลงราคาวัสดุก่อสร้าง ค่าแรง และค่าใช้จ่ายอื่น ๆ บริษัทจะทำการทบทวนประมาณการต้นทุนอย่างสม่ำเสมอ และทุกคราวที่ต้นทุนที่เกิดขึ้นจริงแตกต่างจากประมาณการต้นทุนอย่างเป็นทางการที่สำคัญ

สำรองเพื่อผลขาดทุนสำหรับโครงการ

ฝ่ายบริหารได้ใช้ดุลยพินิจในการประมาณการผลขาดทุนที่คาดว่าจะเกิดขึ้นจากแต่ละโครงการจากประมาณการต้นทุนที่คาดว่าจะเกิดขึ้น โดยพิจารณาจากความคืบหน้าของการให้บริการ ต้นทุนที่เกิดขึ้นจริง ประกอบกับการเปลี่ยนแปลงของราคาวัสดุอุปกรณ์ ค่าแรงงาน และสภาวะการณ์ปัจจุบัน

เงินปันผลจ่าย

เงินปันผลจ่ายและเงินปันผลจ่ายระหว่างกาลบันทึกในงบการเงินในรอบระยะเวลาบัญชีซึ่งที่ประชุมผู้ถือหุ้นและคณะกรรมการบริษัทได้อนุมัติการจ่ายเงินปันผล

ส่วนเกินมูลค่าหุ้น

ตามบทบัญญัติแห่งพระราชบัญญัติบริษัทมหาชนจำกัด พ.ศ. 2535 มาตรา 51 ในกรณีที่บริษัทเสนอขายหุ้นสูงกว่ามูลค่าหุ้นที่จดทะเบียนไว้ บริษัทต้องนำค่าหุ้นส่วนเกินนี้ตั้งเป็นทุนสำรอง (“ส่วนเกินมูลค่าหุ้น”) ส่วนเกินมูลค่าหุ้นนี้จะนำไปจ่ายเป็นเงินปันผลไม่ได้

กำไรต่อหุ้นขั้นพื้นฐาน

กำไรต่อหุ้นขั้นพื้นฐานสำหรับปีสิ้นสุดวันที่ 31 ธันวาคม 2560 และ 2559 คำนวณโดยการหารกำไรสำหรับปีด้วยจำนวนหุ้นสามัญที่ออกจำหน่ายและชำระแล้วถัวเฉลี่ยถ่วงน้ำหนักในระหว่างปี ทั้งนี้ได้มีการปรับจำนวนหุ้นสามัญสำหรับปีสิ้นสุดวันที่ 31 ธันวาคม 2559 เพื่อสะท้อนผลกระทบของการเปลี่ยนแปลงมูลค่าหุ้น (ดูหมายเหตุ 18) โดยกำไรต่อหุ้นขั้นพื้นฐานของปีก่อน ได้ถูกคำนวณขึ้นใหม่ โดยถือเสมือนว่าการเปลี่ยนแปลงมูลค่าหุ้น ได้เกิดขึ้นตั้งแต่วันเริ่มต้นของงวดแรกสุดที่เสนอรายงาน

สำหรับปีสิ้นสุดวันที่ 31 ธันวาคม 2560 และ 2559 แสดงได้ดังนี้

	2560	2559
กำไรสำหรับปี (บาท)	18,858,467.74	115,890,730.02
หุ้นสามัญตามวิธีถัวเฉลี่ยถ่วงน้ำหนัก (หุ้น)		
หุ้นสามัญ ณ วันต้นปี	270,000,000	270,000,000
ผลกระทบจากการออกหุ้นสามัญ	17,013,699	-
หุ้นสามัญตามวิธีถัวเฉลี่ยถ่วงน้ำหนัก	287,013,699	270,000,000
กำไรต่อหุ้นขั้นพื้นฐาน (บาท)	0.07	0.43

การวัดมูลค่ายุติธรรม

มูลค่ายุติธรรม หมายถึง ราคาที่จะได้รับจากการขายสินทรัพย์หรือเป็นราคาที่จะจ่ายเพื่อโอนหนี้สินให้ผู้อื่นโดยรายการดังกล่าวเป็นรายการที่เกิดขึ้นในสภาพปกติระหว่างผู้ซื้อและผู้ขาย (ผู้ร่วมตลาด) ณ วันที่วัดมูลค่า บริษัทใช้ราคาเสนอซื้อขายในตลาดที่มีสภาพคล่องในการวัดมูลค่ายุติธรรมของสินทรัพย์และหนี้สินซึ่งมาตรฐานการรายงานทางการเงินที่เกี่ยวข้องกำหนดให้ต้องวัดมูลค่าด้วยมูลค่ายุติธรรม ยกเว้น ในกรณีที่ไม่มีตลาดที่มีสภาพคล่องสำหรับสินทรัพย์หรือหนี้สินที่มีลักษณะเดียวกันหรือไม่สามารถหาราคาเสนอซื้อขายในตลาดที่มีสภาพคล่องได้ บริษัทจะประมาณมูลค่ายุติธรรมโดยใช้เทคนิคการประเมินมูลค่าที่เหมาะสมกับแต่ละสถานการณ์ และพยายามใช้ข้อมูลที่สามารถสังเกตได้ที่เกี่ยวข้องกับสินทรัพย์หรือหนี้สินที่จะวัดมูลค่ายุติธรรมนั้นให้มากที่สุด

ลำดับชั้นของมูลค่ายุติธรรมที่ใช้วัดมูลค่าและเปิดเผยมูลค่ายุติธรรมของสินทรัพย์และหนี้สินในงบการเงินแบ่งออกเป็นสามระดับตามประเภทของข้อมูลที่น่ามาใช้ในการวัดมูลค่ายุติธรรม ดังนี้

ระดับ 1 ใช้ข้อมูลราคาเสนอซื้อขายของสินทรัพย์หรือหนี้สินอย่างเดียวกันในตลาดที่มีสภาพคล่อง

ระดับ 2 ใช้ข้อมูลอื่นที่สามารถสังเกตได้ของสินทรัพย์หรือหนี้สิน ไม่ว่าจะ เป็นข้อมูลทางตรงหรือทางอ้อม

ระดับ 3 ใช้ข้อมูลที่ไม่สามารถสังเกตได้ เช่น ข้อมูลเกี่ยวกับกระแสเงินสดในอนาคตที่กลุ่มบริษัทประมาณขึ้น

ทุกวันสิ้นรอบระยะเวลารายงาน บริษัทจะประเมินความจำเป็นในการโอนรายการระหว่างลำดับชั้นของมูลค่ายุติธรรม สำหรับสินทรัพย์และหนี้สินที่ถืออยู่ ณ วันสิ้นรอบระยะเวลารายงานที่มีการวัดมูลค่ายุติธรรมแบบเกิดขึ้นประจำ

4. รายการบัญชีกับบุคคลหรือกิจการที่เกี่ยวข้องกัน

บริษัทมีรายการบัญชีส่วนหนึ่งกับบุคคลหรือกิจการที่เกี่ยวข้องกัน ซึ่งบุคคลหรือกิจการเหล่านี้เกี่ยวข้องกันโดยการถือหุ้น และ/หรือมีกรรมกรร่วมกันหรือเป็นสมาชิกในครอบครัวที่ใกล้ชิด รายการระหว่างกันกับบุคคลหรือกิจการที่เกี่ยวข้องกัน ที่มีสาระสำคัญที่รวมไว้ในงบการเงิน ใช้ราคาตามปกติธุรกิจ โดยถือตามราคาตลาดทั่วไป หรือในราคาที่ตกลงกันตาม สัญญาหากไม่มีราคาตลาดรองรับ

ยอดคงเหลือของสินทรัพย์และหนี้สินที่มีสาระสำคัญกับบุคคลหรือกิจการที่เกี่ยวข้องกัน ณ วันที่ 31 ธันวาคม 2560 และ 2559 มีดังนี้

	2560	2559
เจ้าหนี้อื่น		
กรรมการ	218,829.20	17,145.00

ค่าตอบแทนผู้บริหารสำคัญ

ค่าตอบแทนผู้บริหารสำคัญสำหรับปีสิ้นสุดวันที่ 31 ธันวาคม 2560 และ 2559 ประกอบด้วย

	<i>บาท</i>	
	2560	2559
ผลประโยชน์ระยะสั้น	12,182,152.70	12,592,854.27
ผลประโยชน์ระยะยาว	905,938.00	583,326.00
รวม	13,088,090.70	13,176,180.27

ค่าตอบแทนกรรมการ

ค่าตอบแทนกรรมการเป็นผลประโยชน์ที่จ่ายให้แก่กรรมการบริษัท ตามมาตรา 90 ของพระราชบัญญัติบริษัทมหาชน จำกัด โดยไม่รวมเงินเดือนและประโยชน์ที่เกี่ยวข้องที่จ่ายให้กับกรรมการซึ่งดำรงตำแหน่งเป็นผู้บริหารของบริษัท

ค่าตอบแทนกรรมการสำหรับปีสิ้นสุดวันที่ 31 ธันวาคม 2560 จำนวนเงิน 2.35 ล้านบาท (ปี 2559: 1.16 ล้านบาท)

การค้าประกันหนี้สินระหว่างกัน

กรรมการบริษัทได้ค้าประกันวงเงินกู้ยืมจากสถาบันการเงิน (ดูหมายเหตุ 13) โดยไม่มีผลตอบแทน

5. เงินสดและรายการเทียบเท่าเงินสด

เงินสดและรายการเทียบเท่าเงินสด ณ วันที่ 31 ธันวาคม 2560 และ 2559 ประกอบด้วย

	บาท	
	2560	2559
เงินสด	414,200.70	270,715.71
เงินฝากธนาคาร	329,387,614.22	267,051,184.64
รวม	<u>329,801,814.92</u>	<u>267,321,900.35</u>

6. ลูกหนี้การค้าและลูกหนี้อื่น

ลูกหนี้การค้าและลูกหนี้อื่น ณ วันที่ 31 ธันวาคม 2560 และ 2559 ประกอบด้วย

	บาท	
	2560	2559
ลูกหนี้การค้า	30,242,586.10	13,678,012.51
หัก ค่าเผื่อหนี้สงสัยจะสูญ	(6,904,596.85)	(6,904,596.85)
ลูกหนี้การค้า - สุทธิ	23,337,989.25	6,773,415.66
ลูกหนี้อื่น	350,815.46	296,722.57
ลูกหนี้การค้าและลูกหนี้อื่น - สุทธิ	<u>23,688,804.71</u>	<u>7,070,138.23</u>

ณ วันที่ 31 ธันวาคม 2560 และ 2559 บริษัทมียอดลูกหนี้การค้า โดยแยกตามจำนวนเดือนที่ค้างชำระได้ดังนี้

	บาท	
	2560	2559
ยังไม่ถึงกำหนดชำระ	755,204.93	6,773,415.66
เกินกำหนดชำระ		
น้อยกว่าหรือเท่ากับ 3 เดือน	22,582,784.32	-
มากกว่า 12 เดือน	6,904,596.85	6,904,596.85
รวม	<u>30,242,586.10</u>	<u>13,678,012.51</u>

7. เงินลงทุนระยะยาว

เงินลงทุนระยะยาว ณ วันที่ 31 ธันวาคม 2560 และ 2559 ประกอบด้วย

	<i>บาท</i>	
	2560	2559
เงินลงทุนในตราสารทุน	528,558.80	528,558.80
หัก ค่าเพื่อการด้อยค่า	(528,558.80)	(528,558.80)
เงินลงทุนระยะยาว - สุทธิ	-	-

บริษัทมีเงินลงทุนในหุ้นสามัญของบริษัท เคเทค คอนสตรัคชั่น จำกัด (มหาชน) เมื่อวันที่ 26 ธันวาคม 2557 ศาลล้มละลายกลางมีคำสั่งยกเลิกคำสั่งให้ฟื้นฟูกิจการ

8. เงินฝากสถาบันการเงินติดภาระหลักประกัน

เงินฝากประจำสถาบันการเงิน ณ วันที่ 31 ธันวาคม 2559 จำนวนเงิน 10.54 ล้านบาท ได้ใช้เป็นหลักประกันวงเงินหนังสือค้ำประกัน

9. ที่ดิน อาคารและอุปกรณ์

รายการเปลี่ยนแปลงของที่ดิน อาคารและอุปกรณ์ สำหรับปีสิ้นสุดวันที่ 31 ธันวาคม 2560 และ 2559 มีดังนี้

							<i>บาท</i>
	ที่ดินและ	อาคารและ	เครื่องมือ	อุปกรณ์สำนักงาน	ยานพาหนะ	สินทรัพย์	
	ส่วนปรับปรุงที่ดิน	ส่วนปรับปรุงอาคาร	และอุปกรณ์			ระหว่างติดตั้ง	รวม
ราคาทุน							
ณ วันที่ 1 มกราคม 2559	48,616,753.50	12,750,655.87	1,207,248.93	3,085,277.41	6,534,159.42	-	72,194,095.13
เพิ่มขึ้น/โอนเข้า	490,000.00	295,200.10	598,900.00	800,457.09	660,000.00	222,324.87	3,066,882.06
จำหน่าย/โอนออก	-	-	(53,416.46)	(73,308.43)	(1,465,793.06)	-	(1,592,517.95)
ณ วันที่ 31 ธันวาคม 2559	49,106,753.50	13,045,855.97	1,752,732.47	3,812,426.07	5,728,366.36	222,324.87	73,668,459.24
เพิ่มขึ้น/โอนเข้า	-	97,335.32	408,349.80	602,872.87	1,398,100.57	33,540.00	2,540,198.56
จำหน่าย/โอนออก	-	-	-	-	(815,831.78)	(255,864.87)	(1,071,696.65)
ณ วันที่ 31 ธันวาคม 2560	49,106,753.50	13,143,191.29	2,161,082.27	4,415,298.94	6,310,635.15	-	75,136,961.15
ค่าเสื่อมราคาสะสม							
ณ วันที่ 1 มกราคม 2559	-	2,113,105.02	986,614.83	1,814,829.86	4,493,135.30	-	9,407,685.01
ค่าเสื่อมราคา	506,043.27	410,382.82	180,626.29	350,723.75	482,966.34	-	1,930,742.47
จำหน่าย/โอนออก	-	-	(36,662.18)	(64,580.91)	(1,465,790.06)	-	(1,567,033.15)
ณ วันที่ 31 ธันวาคม 2559	506,043.27	2,523,487.84	1,130,578.94	2,100,972.70	3,510,311.58	-	9,771,394.33
ค่าเสื่อมราคา	230,594.02	432,565.84	184,480.39	513,668.45	524,249.33	-	1,885,558.03
จำหน่าย/โอนออก	-	-	-	-	(815,827.78)	-	(815,827.78)
ณ วันที่ 31 ธันวาคม 2560	736,637.29	2,956,053.68	1,315,059.33	2,614,641.15	3,218,733.13	-	10,841,124.58
มูลค่าสุทธิทางบัญชี							
ณ วันที่ 31 ธันวาคม 2559	48,600,710.23	10,522,368.13	622,153.53	1,711,453.37	2,218,054.78	222,324.87	63,897,064.91
ณ วันที่ 31 ธันวาคม 2560	48,370,116.21	10,187,137.61	846,022.94	1,800,657.79	3,091,902.02	-	64,295,836.57

	บาท	
	2560	2559
ค่าเสื่อมราคาสำหรับปีสิ้นสุดวันที่ 31 ธันวาคม		
แสดงไว้ใน		
ต้นทุนบริการ	91,605.76	434,632.08
ค่าใช้จ่ายในการบริหาร	1,793,952.27	1,496,110.39
รวม	<u>1,885,558.03</u>	<u>1,930,742.47</u>
ณ วันที่ 31 ธันวาคม		
มูลค่าตามบัญชีก่อนหักค่าเสื่อมราคาสะสมของอุปกรณ์ได้ตัด		
ค่าเสื่อมราคาทั้งจำนวนแล้วแต่ยังคงใช้งานอยู่	<u>7,316,497.13</u>	<u>4,558,796.35</u>

บริษัทได้จัดจ้างที่ดินพร้อมสิ่งปลูกสร้างเพื่อใช้เป็นหลักประกันวงเงินกู้ยืมจากสถาบันการเงิน

10. สินทรัพย์ไม่มีตัวตน

รายการเปลี่ยนแปลงของสินทรัพย์ไม่มีตัวตน สำหรับปีสิ้นสุดวันที่ 31 ธันวาคม 2560 และ 2559 มีดังนี้

	บาท
	<u>โปรแกรมคอมพิวเตอร์</u>
ราคาทุน	
ณ วันที่ 1 มกราคม 2559	2,465,684.23
เพิ่มขึ้น	794,700.00
จำหน่าย/โอนออก	-
ณ วันที่ 31 ธันวาคม 2559	<u>3,260,384.23</u>
เพิ่มขึ้น	38,400.00
จำหน่าย/โอนออก	-
ณ วันที่ 31 ธันวาคม 2560	<u>3,298,784.23</u>

	บาท
	โปรแกรมคอมพิวเตอร์
ค่าตัดจำหน่ายสะสม	
ณ วันที่ 1 มกราคม 2559	355,509.46
ค่าตัดจำหน่าย	310,931.73
จำหน่าย/โอนออก	-
ณ วันที่ 31 ธันวาคม 2559	666,441.19
ค่าตัดจำหน่าย	353,442.81
จำหน่าย/โอนออก	-
ณ วันที่ 31 ธันวาคม 2560	1,019,884.00
มูลค่าสุทธิทางบัญชี	
ณ วันที่ 31 ธันวาคม 2559	2,593,943.04
ณ วันที่ 31 ธันวาคม 2560	2,278,900.23

	บาท	
	2560	2559
ค่าตัดจำหน่ายสำหรับปีสิ้นสุดวันที่ 31 ธันวาคม		
แสดงไว้ใน		
ต้นทุนบริการ	-	37,212.03
ค่าใช้จ่ายในการบริหาร	353,442.81	273,719.70
รวม	353,442.81	310,931.73

11. ลูกหนี้เงินประกันผลงาน

ลูกหนี้เงินประกันผลงาน ณ วันที่ 31 ธันวาคม 2560 และ 2559 ประกอบด้วย

	บาท	
	2560	2559
ลูกหนี้เงินประกันผลงาน	15,331,115.37	36,586,635.38
หัก ค่าเผื่อหนี้สงสัยจะสูญ	(2,762,629.05)	(3,093,663.74)
ลูกหนี้เงินประกันผลงาน - สุทธิ	12,568,486.32	33,492,971.64

ลูกหนี้เงินประกันผลงานเกิดจากการถูกลูกค้าหักเงินประกันผลงานไว้ในอัตราร้อยละ 5 ของมูลค่างานบริการที่บริษัทเรียกเก็บสำหรับโครงการซึ่งอยู่ระหว่างการติดตั้ง ทั้งนี้ บริษัทจะได้รับเงินประกันผลงานคืนเมื่องานแล้วเสร็จและเป็นไปตามข้อตกลงที่กำหนดในสัญญา

สำหรับปีสิ้นสุดวันที่ 31 ธันวาคม 2560 ค่าเผื่อนี้สงสัยจะสูญ มีรายการเคลื่อนไหว ดังนี้

	<i>บาท</i>
ยอดยกมา	3,093,663.74
หัก กลับรายการหนี้สงสัยจะสูญ	(331,034.69)
ยอดคงเหลือ	<u>2,762,629.05</u>

12. ภาษีเงินได้รอการตัดบัญชี

ภาษีเงินได้รอการตัดบัญชี ณ วันที่ 31 ธันวาคม 2560 และ 2559 ประกอบด้วย

	<i>บาท</i>	
	2560	2559
สินทรัพย์ภาษีเงินได้รอการตัดบัญชี	4,063,505.43	4,480,450.15
หนี้สินภาษีเงินได้รอการตัดบัญชี	(71,529.34)	(46,138.93)
สินทรัพย์ภาษีเงินได้รอการตัดบัญชี - สุทธิ	<u>3,991,976.09</u>	<u>4,434,311.22</u>

รายการเคลื่อนไหวของสินทรัพย์และหนี้สินภาษีเงินได้รอการตัดบัญชีที่เกิดขึ้นในระหว่างปีมีดังนี้

	<i>บาท</i>					
	ณ วันที่ 1	กำไร	ขาดทุน	ณ วันที่ 31	กำไร	ณ วันที่ 31
	มกราคม 2559	(ขาดทุน)	เบ็ดเสร็จอื่น	ธันวาคม 2559	(ขาดทุน)	ธันวาคม 2560
สินทรัพย์ภาษีเงินได้รอการตัดบัญชี						
ลูกหนี้การค้าและลูกหนี้อื่น	1,323,849.40	-	-	1,323,849.40	-	1,323,849.40
ลูกหนี้เงินประกันผลงาน	610,574.99	-	-	610,574.99	(58,049.18)	552,525.81
ประมาณการหนี้สิน	253,689.64	922,296.72	-	1,175,986.36	(583,832.94)	592,153.42
ภาระผูกพันผลประโยชน์						
พนักงาน	1,232,402.20	186,824.80	(49,187.60)	1,370,039.40	224,937.40	1,594,976.80
รวม	<u>3,420,516.23</u>	<u>1,109,121.52</u>	<u>(49,187.60)</u>	<u>4,480,450.15</u>	<u>(416,944.72)</u>	<u>4,063,505.43</u>
หนี้สินภาษีเงินได้รอการตัดบัญชี						
ที่ดิน อาคาร และอุปกรณ์	(23,113.36)	(23,025.57)	-	(46,138.93)	(25,390.41)	(71,529.34)

13. เงินกู้ยืมระยะสั้นจากสถาบันการเงิน

วงเงินสินเชื่อจากสถาบันการเงิน ประกอบด้วย

ประเภทสินเชื่อ	ล้านบาท	
	วงเงิน	อ้างอิงอัตราดอกเบี้ย (ร้อยละต่อปี)
เงินเบิกเกินบัญชีธนาคาร	2.00	MOR
หนังสือค้ำประกัน	200.00	-

บริษัทได้จัดจำนองที่ดินพร้อมสิ่งปลูกสร้างเพื่อใช้เป็นหลักประกันวงเงินกู้ยืมจากสถาบันการเงินของบริษัท (ดูหมายเหตุ 9) นอกจากนี้ กรรมการบริษัทได้ค้ำประกันวงเงินกู้ยืมดังกล่าวเต็มวงเงิน (ดูหมายเหตุ 4)

14. เจ้าหนี้การค้าและเจ้าหนี้อื่น

เจ้าหนี้การค้าและเจ้าหนี้อื่น ณ วันที่ 31 ธันวาคม 2560 และ 2559 ประกอบด้วย

	บาท	
	2560	2559
เจ้าหนี้การค้า	35,518,741.20	45,464,087.24
เจ้าหนี้อื่น		
ค่าใช้จ่ายค้างจ่าย	35,232,255.18	55,682,200.66
อื่น ๆ	152,978.50	202,888.50
รวม	35,385,233.68	55,885,089.16
รวมทั้งหมด	70,903,974.88	101,349,176.40

15. หนี้สินหมุนเวียนอื่น

หนี้สินหมุนเวียนอื่น ณ วันที่ 31 ธันวาคม 2560 และ 2559 ประกอบด้วย

	บาท	
	2560	2559
ภาษีมูลค่าเพิ่มรอนำส่ง/รอใบกำกับภาษี	2,010,506.26	10,004,168.64
ภาษีเงินได้หัก ณ ที่จ่ายรอนำส่ง	447,579.61	939,154.16
อื่น ๆ	733,498.75	169,150.00
รวม	3,191,584.62	11,112,472.80

16. ภาระผูกพันผลประโยชน์พนักงาน

ภาระผูกพันผลประโยชน์พนักงาน ณ วันที่ 31 ธันวาคม 2560 และ 2559 ประกอบด้วย

	บาท	
	2560	2559
โครงการผลประโยชน์หลังออกจากงาน		
มูลค่าปัจจุบันของภาระผูกพัน	7,974,884.00	6,850,197.00
ภาระผูกพันผลประโยชน์พนักงาน	<u>7,974,884.00</u>	<u>6,850,197.00</u>

การเปลี่ยนแปลงมูลค่าปัจจุบันของภาระผูกพันผลประโยชน์พนักงาน สำหรับปีสิ้นสุดวันที่ 31 ธันวาคม 2560 และ 2559 มีดังนี้

	บาท	
	2560	2559
โครงการผลประโยชน์หลังออกจากงาน		
มูลค่าปัจจุบันของภาระผูกพันผลประโยชน์พนักงาน ณ วันที่ 1 มกราคม	6,850,197.00	6,162,011.00
ส่วนที่รับรู้ในกำไรหรือขาดทุน:		
ต้นทุนบริการปัจจุบัน	947,267.00	715,373.00
ต้นทุนดอกเบี้ย	177,420.00	218,751.00
ส่วนที่รับรู้ในกำไรขาดทุนเบ็ดเสร็จอื่น:		
ผล(กำไร)ขาดทุนจากการประมาณการตามหลักคณิตศาสตร์ประกันภัย		
ส่วนที่เกิดจากการเปลี่ยนแปลงข้อสมมติด้านประชากรศาสตร์	-	(727,861.00)
ส่วนที่เกิดจากการเปลี่ยนแปลงข้อสมมติทางการเงิน	-	569,185.00
ส่วนที่เกิดจากการปรับปรุงจากประสบการณ์	-	(87,262.00)
มูลค่าปัจจุบันของภาระผูกพันผลประโยชน์พนักงาน ณ วันที่ 31 ธันวาคม	<u>7,974,884.00</u>	<u>6,850,197.00</u>

บริษัทกำหนดโครงการผลประโยชน์ที่กำหนดไว้เป็นไปตามการจ่ายเงินชดเชยตามกฎหมายแรงงานซึ่งให้สิทธิแก่พนักงานที่เกษียณอายุและทำงานครบระยะเวลาที่กำหนด เช่น 10 ปีขึ้นไป ได้รับเงินชดเชยไม่น้อยกว่าอัตราเงินเดือนเดือนสุดท้าย 300 วัน หรือ 10 เดือน

ข้อสมมติฐานหลักในการประมาณการตามหลักคณิตศาสตร์ประกันภัยที่ใช้ในการประมาณการผลประโยชน์พนักงาน เนื่องจากเกษียณอายุ ณ วันที่ 31 ธันวาคม 2560 และ 2559 (แสดงโดยวิธีถัวเฉลี่ยถ่วงน้ำหนัก) มีดังต่อไปนี้

อัตราคิดลด	2.59%
อัตรากำไรเงินเดือน	5.00%
อัตรากำไรลาออก	0.00% - 19.00%
อัตรามรณะ	ตารางมรณะไทยปี 2551

ผลกระทบของการเปลี่ยนแปลงสมมติฐานที่สำคัญต่อมูลค่าปัจจุบันของภาระผูกพันผลประโยชน์หลังออกจากงานของพนักงาน ณ วันที่ 31 ธันวาคม 2560 สรุปได้ดังนี้

	บาท	
	เพิ่มขึ้น	ลดลง
อัตราคิดลด (เปลี่ยนแปลง 1%)	(664,424.00)	788,812.00
อัตรากำไรเงินเดือน (เปลี่ยนแปลง 1%)	810,218.00	(696,223.00)
อัตรากำไรลาออก (เปลี่ยนแปลง 1%)	(704,291.00)	196,313.00

17. สัญญาติดตั้งงานวิศวกรรมระบบประกอบอาคาร

สำหรับปีสิ้นสุดวันที่ 31 ธันวาคม 2560 และ 2559 ข้อมูลโครงการงานวิศวกรรมระบบประกอบอาคาร แสดงดังต่อไปนี้

	บาท	
	2560	2559
มูลค่างานตามสัญญา	643,605,238.69	935,905,176.42
ต้นทุนที่เกิดขึ้นจนถึงปัจจุบัน	262,682,806.11	580,942,065.40
ประมาณการกำไรรับรู้จนถึงปัจจุบัน	54,835,071.73	246,076,861.45
ต้นทุนและประมาณการกำไรรับรู้จนถึงปัจจุบัน	317,517,877.84	827,018,926.85
หัก เงินงวดเรียกเก็บจากลูกค้าจนถึงปัจจุบัน	(275,936,733.54)	(822,492,708.59)
มูลค่างานเสร็จยังไม่ได้เรียกเก็บ	41,581,144.30	4,526,218.26

18. ทุนเรือนหุ้น

18.1 ระหว่างวันที่ 18 – 20 ตุลาคม 2560 บริษัทได้นำหุ้นสามัญ จำนวน 90 ล้านหุ้น เปิดให้ประชาชนทั่วไปจองซื้อหุ้น โดยเสนอขายในราคาหุ้นละ 2.80 บาท

บริษัทได้รับชำระเงินค่าจองซื้อหุ้นดังกล่าวเป็นจำนวนเงินรวม 252 ล้านบาท (บริษัทบันทึกค่าใช้จ่ายเกี่ยวกับการจำหน่ายหุ้นเพิ่มทุน จำนวนเงิน 13.86 ล้านบาท เป็นรายการหักในบัญชีส่วนเกินมูลค่าหุ้นสามัญ)

เมื่อวันที่ 25 ตุลาคม 2560 บริษัทได้จดทะเบียนเปลี่ยนแปลงทุนชำระแล้วกับกระทรวงพาณิชย์ จากการรับชำระเงินเพิ่มทุนหุ้นสามัญดังกล่าวจากเดิมจำนวนเงิน 135 ล้านบาท เป็นจำนวนเงิน 180 ล้านบาท

18.2 ที่ประชุมสามัญผู้ถือหุ้น เมื่อวันที่ 21 มีนาคม 2559 ได้มีมติอนุมัติ ดังต่อไปนี้

18.2.1 แปรสภาพบริษัทจำกัดเป็นบริษัทมหาชน

18.2.2 เปลี่ยนแปลงมูลค่าหุ้นที่ตราไว้จากเดิมมูลค่าที่ตราไว้หุ้นละ 100 บาท เป็นมูลค่าที่ตราไว้หุ้นละ 0.50 บาท

18.2.3 เพิ่มทุนจดทะเบียนจากเดิมจำนวนเงิน 135 ล้านบาท เป็นจำนวนเงิน 180 ล้านบาท โดยการออกหุ้นสามัญใหม่ จำนวน 90 ล้านหุ้น มูลค่าที่ตราไว้หุ้นละ 0.50 บาท

บริษัทได้จดทะเบียนแปรสภาพเป็นบริษัทมหาชน เปลี่ยนแปลงมูลค่าหุ้นที่ตราไว้และเพิ่มทุนจดทะเบียนดังกล่าวกับกระทรวงพาณิชย์แล้วเมื่อวันที่ 1 เมษายน 2559

18.2.4 จัดสรรหุ้นสามัญเพิ่มทุนของบริษัทจำนวน 90 ล้านหุ้น มูลค่าที่ตราไว้หุ้นละ 0.50 บาท เพื่อเสนอขายให้แก่ประชาชนทั่วไปครั้งแรก

กำหนดให้คณะกรรมการบริษัทมีอำนาจพิจารณากำหนดรายละเอียดอื่น ๆ ที่เกี่ยวข้องกับการจัดสรรหุ้นสามัญเพิ่มทุนดังกล่าว เช่น ระยะเวลาการเสนอขาย การกำหนดราคาเสนอขาย การชำระค่าหุ้น การแต่งตั้งผู้จัดการการจัดจำหน่าย เป็นต้น

18.2.5 การนำหุ้นสามัญของบริษัทเข้าจดทะเบียนเป็นหลักทรัพย์จดทะเบียนในตลาดหลักทรัพย์แห่งประเทศไทย

19. สำรองตามกฎหมาย

ตามพระราชบัญญัติบริษัทมหาชนจำกัด พ.ศ. 2535 บริษัทจะต้องจัดสรรกำไรสุทธิประจำปีส่วนหนึ่งไว้เป็นทุนสำรองตามกฎหมายไม่น้อยกว่าร้อยละห้าของกำไรสุทธิประจำปีหักด้วยยอดขาดทุนสะสมยกมา (ถ้ามี) จนกว่าทุนสำรองนี้จะมีจำนวนไม่น้อยกว่าร้อยละสิบของทุนจดทะเบียน สำรองตามกฎหมายดังกล่าวไม่สามารถนำไปจ่ายเป็นเงินปันผลได้

20. การจ่ายเงินปันผล

ที่ประชุมสามัญผู้ถือหุ้น เมื่อวันที่ 27 กุมภาพันธ์ 2560 ได้มีมติอนุมัติให้จ่ายเงินปันผล อัตราหุ้นละ 0.45 บาท รวมเป็นจำนวนเงิน 121.50 ล้านบาท และจัดสรรสำรองตามกฎหมาย จำนวนเงิน 0.90 ล้านบาท

21. กองทุนสำรองเลี้ยงชีพ

บริษัทและพนักงานได้ร่วมกันจัดตั้งกองทุนสำรองเลี้ยงชีพตามพระราชบัญญัติกองทุนสำรองเลี้ยงชีพ พ.ศ. 2530 ซึ่งประกอบด้วยเงินที่พนักงานจ่ายสะสมและเงินที่บริษัทจ่ายสมทบให้ ปัจจุบันกองทุนสำรองเลี้ยงชีพนี้บริหารโดยบริษัทหลักทรัพย์จัดการกองทุน อเมอร์ดีน จำกัด และจะจ่ายให้พนักงานในกรณีที่ลาออกจากงานตามระเบียบว่าด้วยกองทุนของบริษัท ในปี 2560 บริษัทได้จ่ายเงินสมทบเข้ากองทุนเป็นจำนวนเงิน 0.77 ล้านบาท (ปี 2559: 0.25 ล้านบาท)

22. ค่าใช้จ่ายตามลักษณะ

ค่าใช้จ่ายตามลักษณะที่สำคัญ สำหรับปีสิ้นสุดวันที่ 31 ธันวาคม 2560 และ 2559 ประกอบด้วย

	<i>บาท</i>	
	2560	2559
ซื้อสินค้า	167,807,735.88	221,802,604.82
ค่าใช้จ่ายเกี่ยวกับพนักงาน	66,848,010.60	88,774,307.20
ค่าแรงงานผู้รับเหมา	44,109,032.74	64,478,911.42
ค่าเช่าและค่าบริการสำนักงานและอุปกรณ์	3,680,891.96	4,456,410.79
ค่าเสื่อมราคาและค่าตัดจำหน่าย	2,234,770.29	2,241,674.20
ค่าสาธารณูปโภค	2,839,403.66	3,939,643.18

23. ภาษีเงินได้

ภาษีเงินได้นิติบุคคลของบริษัทสำหรับปีสิ้นสุดวันที่ 31 ธันวาคม 2560 และ 2559 คำนวณขึ้นในอัตราที่กำหนดโดยกรมสรรพากรจากกำไรทางบัญชีหลังปรับปรุงเงื่อนไขบางประการตามที่ระบุในประมวลรัษฎากร บริษัทบันทึกภาษีเงินได้นิติบุคคลเป็นค่าใช้จ่ายทั้งจำนวนในแต่ละปีบัญชีและบันทึกภาระส่วนที่ค้างจ่ายเป็นหนี้สินในงบแสดงฐานะการเงิน

การลดภาษีเงินได้นิติบุคคล

พระราชบัญญัติแก้ไขเพิ่มเติมประมวลรัษฎากร (ฉบับที่ 42) พ.ศ. 2559 ลงวันที่ 3 มีนาคม 2559 ให้ลดอัตราภาษีเงินได้นิติบุคคลจากอัตราร้อยละ 30 เป็นอัตราร้อยละ 20 ของกำไรสุทธิสำหรับรอบระยะเวลาบัญชีที่เริ่มในหรือหลังวันที่ 1 มกราคม 2559 เป็นต้นไป โดยมีผลบังคับใช้ตั้งแต่วันที่ 5 มีนาคม 2559 เป็นต้นไป

ค่าใช้จ่ายภาษีเงินได้สำหรับปีสิ้นสุดวันที่ 31 ธันวาคม 2560 และ 2559 มีดังนี้

	บาท	
	2560	2559
ภาษีเงินได้ปัจจุบัน		
สำหรับปีปัจจุบัน	(2,074,160.82)	(29,645,092.85)
ภาษีเงินได้รอการตัดบัญชี		
การเปลี่ยนแปลงผลแตกต่างชั่วคราว	(442,335.13)	1,086,095.95
ค่าใช้จ่ายภาษีเงินได้	(2,516,495.95)	(28,558,996.90)

ภาษีเงินได้ที่รับรู้ในกำไรขาดทุนเบ็ดเสร็จอื่นสำหรับปีสิ้นสุดวันที่ 31 ธันวาคม 2559 มีดังนี้

	บาท
ประมาณการหนี้สิน	(49,187.60)

การกระทบยอดเพื่อหาอัตราภาษีเงินได้ที่แท้จริง

	2560		2559	
	อัตราภาษี (ร้อยละ)	บาท	อัตราภาษี (ร้อยละ)	บาท
กำไรก่อนภาษีเงินได้		21,374,963.69		144,449,726.92
จำนวนภาษีตามอัตราภาษีเงินได้	20	(4,274,992.74)	20	(28,889,945.38)
รายจ่ายที่ไม่ให้ถือเป็นรายจ่ายทางภาษี		(1,149,256.18)		(1,929,959.58)
ค่าใช้จ่ายที่มีสิทธิหักได้เพิ่มขึ้น		3,350,088.10		1,174,812.11
ภาษีเงินได้สำหรับปีปัจจุบัน	10	(2,074,160.82)	21	(29,645,092.85)
การเปลี่ยนแปลงผลแตกต่างชั่วคราว		(442,335.13)		1,086,095.95
ค่าใช้จ่ายภาษีเงินได้	12	(2,516,495.95)	20	(28,558,996.90)

24. ภาวะผูกพันและหนี้สินที่อาจเกิดขึ้น

ณ วันที่ 31 ธันวาคม 2560 บริษัทมีภาวะผูกพันและหนี้สินที่อาจเกิดขึ้น ดังนี้

- 24.1 หนังสือค้ำประกันที่ออกโดยธนาคารเพื่อใช้ในการค้ำประกันสินค้าและผลงานตามสัญญาว่าจ้างงาน จำนวนเงิน 18.31 ล้านบาท
- 24.2 ภาวะผูกพันที่ต้องจ่ายตามสัญญา มีดังต่อไปนี้
 - 24.2.1 สัญญาเช่าและบริการ อัตราค่าเช่าและบริการเดือนละ 0.04 ล้านบาท
 - 24.2.2 สัญญาว่าจ้างรักษาความปลอดภัย อัตราค่าบริการเดือนละ 0.04 ล้านบาท
 - 24.2.3 สัญญาว่าจ้างผู้รับเหมา จำนวนเงิน 16.94 ล้านบาท
 - 24.2.4 สัญญาซื้อวัสดุอุปกรณ์ จำนวนเงิน 9.65 ล้านบาท

25. การจำแนกข้อมูลตามส่วนงาน

ข้อมูลส่วนงานดำเนินงานสอดคล้องกับรายงานภายในสำหรับใช้ในการตัดสินใจในการจัดสรรทรัพยากรให้กับส่วนงาน และประเมินผลการดำเนินงานของส่วนงานของผู้มีอำนาจตัดสินใจสูงสุดด้านการดำเนินงานของบริษัท คือ กรรมการบริษัท

บริษัทดำเนินธุรกิจหลักเกี่ยวกับรับเหมาติดตั้งงานวิศวกรรมระบบประกอบอาคาร ดังนั้น ฝ่ายบริหารจึงพิจารณาว่าบริษัทมีส่วนงานธุรกิจเพียงส่วนงานเดียว

บริษัทดำเนินธุรกิจเฉพาะในประเทศไทย ดังนั้น ฝ่ายบริหารจึงพิจารณาว่าบริษัทมีส่วนงานทางภูมิศาสตร์เพียงส่วนงานเดียว

ข้อมูลเกี่ยวกับลูกค้ายรายใหญ่

ในปี 2560 บริษัทมีรายได้จากลูกค้ายรายใหญ่ จำนวน 4 ราย รวมเป็นจำนวนเงิน 269.40 ล้านบาท (ปี 2559 จำนวน 3 ราย รวมเป็นจำนวนเงิน 535.69 ล้านบาท)

26. การเปิดเผยข้อมูลสำหรับเครื่องมือทางการเงิน

26.1 การบริหารจัดการทุน

นโยบายของคณะกรรมการบริษัท คือ การรักษาระดับเงินทุนให้มั่นคงเพื่อรักษานักลงทุน เจ้าหนี้และความเชื่อมั่นของตลาดและก่อให้เกิดการพัฒนาของธุรกิจในอนาคต คณะกรรมการบริษัทได้มีการกำกับดูแลผลตอบแทนของเงินทุน ซึ่งบริษัทพิจารณาจากสัดส่วนของผลตอบแทนจากกิจกรรมดำเนินงานต่อส่วนของผู้ถือหุ้น อีกทั้งยังกำกับดูแลระดับการจ่ายเงินปันผลให้แก่ผู้ถือหุ้นสามัญ

26.2 นโยบายการบัญชี

รายละเอียดของนโยบายการบัญชีที่สำคัญและวิธีปฏิบัติทางบัญชี การจัดประเภทสินทรัพย์ทางการเงินและหนี้สินทางการเงินรวมถึงการวัดมูลค่า การรับรู้รายได้ และค่าใช้จ่ายได้เปิดเผยไว้ในหมายเหตุข้อ 3

26.3 นโยบายการบริหารความเสี่ยงทางการเงิน

บริษัทมีความเสี่ยงจากความผันผวนของอัตราดอกเบี้ยและจากการที่คู่สัญญาไม่ปฏิบัติตามสัญญา บริษัทมีการบริหารความเสี่ยงดังกล่าว ดังต่อไปนี้

26.3.1 ความเสี่ยงด้านอัตราดอกเบี้ย

ความเสี่ยงจากอัตราดอกเบี้ยเกิดขึ้นจากความผันผวนของอัตราดอกเบี้ยในตลาดในอนาคต ซึ่งจะส่งผลกระทบต่อผลดำเนินงานและกระแสเงินสดของบริษัท บริษัทมีความเสี่ยงจากอัตราดอกเบี้ยเนื่องจากมีเงินฝากธนาคาร ซึ่งสินทรัพย์ทางการเงินดังกล่าวส่วนใหญ่มีอัตราดอกเบี้ยที่ปรับขึ้นลงตามอัตราตลาด โดยบริษัทมิได้ทำสัญญาป้องกันความเสี่ยงไว้

26.3.2 ความเสี่ยงด้านสินเชื่อที่เกี่ยวข้องกับลูกหนี้การค้า

บริษัทมีนโยบายป้องกันความเสี่ยงด้านสินเชื่อที่เกี่ยวข้องกับลูกหนี้การค้า โดยบริษัทมีนโยบายการให้สินเชื่อที่ระมัดระวังและการกำหนดวิธีการชำระเงินจากการให้บริการ ดังนั้น บริษัทจึงคาดว่าจะไม่ได้รับความเสียหายจากการเรียกชำระหนี้จากลูกหนี้เหล่านี้เกินกว่าจำนวนที่ได้บันทึกค่าเผื่อหนี้สงสัยจะสูญแล้ว

26.4 มูลค่ายุติธรรม

สินทรัพย์ทางการเงิน โดยส่วนใหญ่เป็นเงินสดและรายการเทียบเท่าเงินสด ลูกหนี้การค้าและลูกหนี้อื่น และหนี้สินทางการเงิน โดยส่วนใหญ่เป็นเจ้าหนี้การค้าและเจ้าหนี้อื่น จึงทำให้ราคาตามบัญชีของสินทรัพย์และหนี้สินทางการเงินดังกล่าวไม่แตกต่างกับมูลค่ายุติธรรมอย่างเป็นสาระสำคัญ

27. เหตุการณ์ภายหลังรอบระยะเวลารายงาน

ที่ประชุมคณะกรรมการบริษัทเมื่อวันที่ 23 กุมภาพันธ์ 2561 ได้มีมติอนุมัติ ดังต่อไปนี้

27.1 อนุมัติจ่ายเงินปันผล อัตราหุ้นละ 0.06 บาท รวมเป็นจำนวนเงิน 21.60 ล้านบาท

27.2 อนุมัติให้บริษัทจัดตั้งบริษัทย่อย ชื่อบริษัท ฟลอยด์ โฮลดิ้ง จำกัด โดยมีทุนจดทะเบียน 5 ล้านบาท แบ่งเป็นหุ้นสามัญจำนวน 0.50 ล้านหุ้น มูลค่าที่ตราไว้หุ้นละ 10 บาท โดยบริษัทจะถือหุ้นในสัดส่วนร้อยละ 100



FLOYD PUBLIC COMPANY LIMITED
บริษัท ฟลอยด์ จำกัด (มหาชน)

HEAD OFFICE สำนักงานใหญ่

31/4 Moo 2 Soi Wat Som Klang, Kanjanapisek Road, Bangmaenang, Bangyai, Nonthaburi 11140 Thailand
31/4 หมู่ 2 ซอยวัดสัมพันธวงษ์ ถนนกาญจนาภิเษก ตำบลบางแม่นาง อำเภอบางใหญ่ จังหวัดนนทบุรี 11140

Tel. : 02-191-6258, 02-191-6259, 02-191-6260, 02-191-6261 Fax. : 02-191-6262 E-mail : office@floyd.co.th Website : www.floyd.co.th

